

Analyse des Arbeitsmarktes 2011
Agentur für Arbeit Lüneburg



Bundesagentur für Arbeit
Statistik

Impressum

Titel: Analyse des Arbeitsmarktes 2011
Agentur für Arbeit Lüneburg

Herausgeber: Bundesagentur für Arbeit
Statistik

Erstellungsdatum: 13.01.2012

Für Rückfragen steht Ihnen zur Verfügung:

Statistik-Service Nordost
Spichernstraße 1
30161 Hannover

Hotline 01801 78722 20 ^{*)}

Fax 01801 78722 21 ^{*)}

^{*)} (3,9 Cent je Minute aus dem Festnetz der Deutschen Telekom.

Bei Anrufen aus Mobilfunknetzen höchstens 42 ct / min.)

E-Mail

Statistik-Service-Nordost@arbeitsagentur.de

Weiterführende statistische Informationen

Internet: <http://statistik.arbeitsagentur.de>

Zitierhinweis: Statistik der Bundesagentur für Arbeit
Analyse des Arbeitsmarktes 2011
Agentur für Arbeit Lüneburg, Hannover, Januar 2012

© Statistik der Bundesagentur für Arbeit

Der Inhalt unterliegt urheberrechtlichem Schutz.

Für nichtgewerbliche Zwecke sind Vervielfältigung und unentgeltliche Verbreitung, auch auszugsweise, mit genauer Quellenangabe gestattet.

Die Verbreitung, auch auszugsweise, über elektronische Systeme/Datenträger bedarf der vorherigen Zustimmung.

Alle übrigen Rechte vorbehalten.

Inhaltsverzeichnis

| | | Seite | | | Seite |
|--------------------------------|--|-------|---|--|-------|
| Regionaler Arbeitsmarkt | | | Tabellarischer Anhang | | |
| Struktur | | | Regionaler Arbeitsmarkt | | |
| | Kennzahlen des regionalen Arbeitsmarktes | 1 | Struktur- und Arbeitsmarktdaten | | 19 |
| Arbeitslosigkeit | | | Arbeitslosigkeit | | |
| Entwicklung | | | Unterbeschäftigungsquoten im regionalen Vergleich | | 20 |
| | Unterbeschäftigungs- und Arbeitslosenquoten im 48-Monats-Verlauf | 2 | Unterbeschäftigung und Binnendifferenzierung | | 21 |
| | Arbeitslosenquoten im Agenturvergleich | 3 | Zeitreihe Arbeitslosigkeit 24 Monate | | 22 |
| | Entlastungsquoten im Agenturvergleich | 4 | Zeitreihe Arbeitslosenquote 24 Monate | | 23 |
| | Zu- und Abgangsraten im Agenturvergleich | 5 | Arbeitslose nach Rechtskreisen | | 24 |
| | Zu- und Abgang nach Herkunfts- und Abgangsstruktur | 6 | Arbeitslosenquoten nach Rechtskreisen | | 25 |
| Rechtskreise | | | Arbeitslosigkeit nach Strukturmerkmalen - Insgesamt | | 26 |
| | Anteilige Arbeitslosenquoten im 48 Monats-Verlauf | 7 | Arbeitslosigkeit nach Strukturmerkmalen - SGB III | | 27 |
| | Anteilige Arbeitslosenquoten im Agenturvergleich | 8 | Arbeitslosigkeit nach Strukturmerkmalen - SGB II | | 28 |
| | Dauer der Arbeitslosigkeit nach Rechtskreisen | 9 | Bewegungen am Arbeitsmarkt Zu- und Abgänge | | 29 |
| | Langzeitarbeitslosigkeit nach Rechtskreisen | 10 | Bewegungen am Arbeitsmarkt Zu- und Abgangsraten | | 30 |
| Struktur | | | Zu- und Abgang nach Herkunfts- und Abgangsstruktur | | 31 |
| | Arbeitslosigkeit nach Strukturmerkmalen | 11 | Dauer der Arbeitslosigkeit | | 32 |
| | Arbeitslosigkeit nach Strukturmerkmalen in den Rechtskreisen | 12 | | | |
| Stellenangebot | | | Stellenangebot | | |
| Struktur | | | Übersicht gemeldete Arbeitsstellen | | 33 |
| | Stellenzugangsraten im Agenturvergleich | 13 | Stellenangebote nach Wirtschaftsbereichen | | 34 |
| | Stellenangebote nach Wirtschaftsbereichen | 14 | | | |
| Beschäftigung | | | Beschäftigung | | |
| Entwicklung | | | Struktur der Beschäftigung am Arbeitsort | | 35 |
| | Beschäftigung im Zeitverlauf | 15 | Beschäftigte nach Wirtschaftsbereichen | | 36 |
| Struktur | | | | | |
| | Übersicht Beschäftigungsverhältnisse | 16 | | | |
| | Beschäftigte nach Wirtschaftsbereichen | 17 | | | |
| Entgelt | | | | | |
| | Bruttoarbeitsentgelte im Agenturvergleich | 18 | | | |

Struktur des regionalen Arbeitsmarktes

Agentur für Arbeit Lüneburg

Abb. 1: Kennzahlen des regionalen Arbeitsmarktes

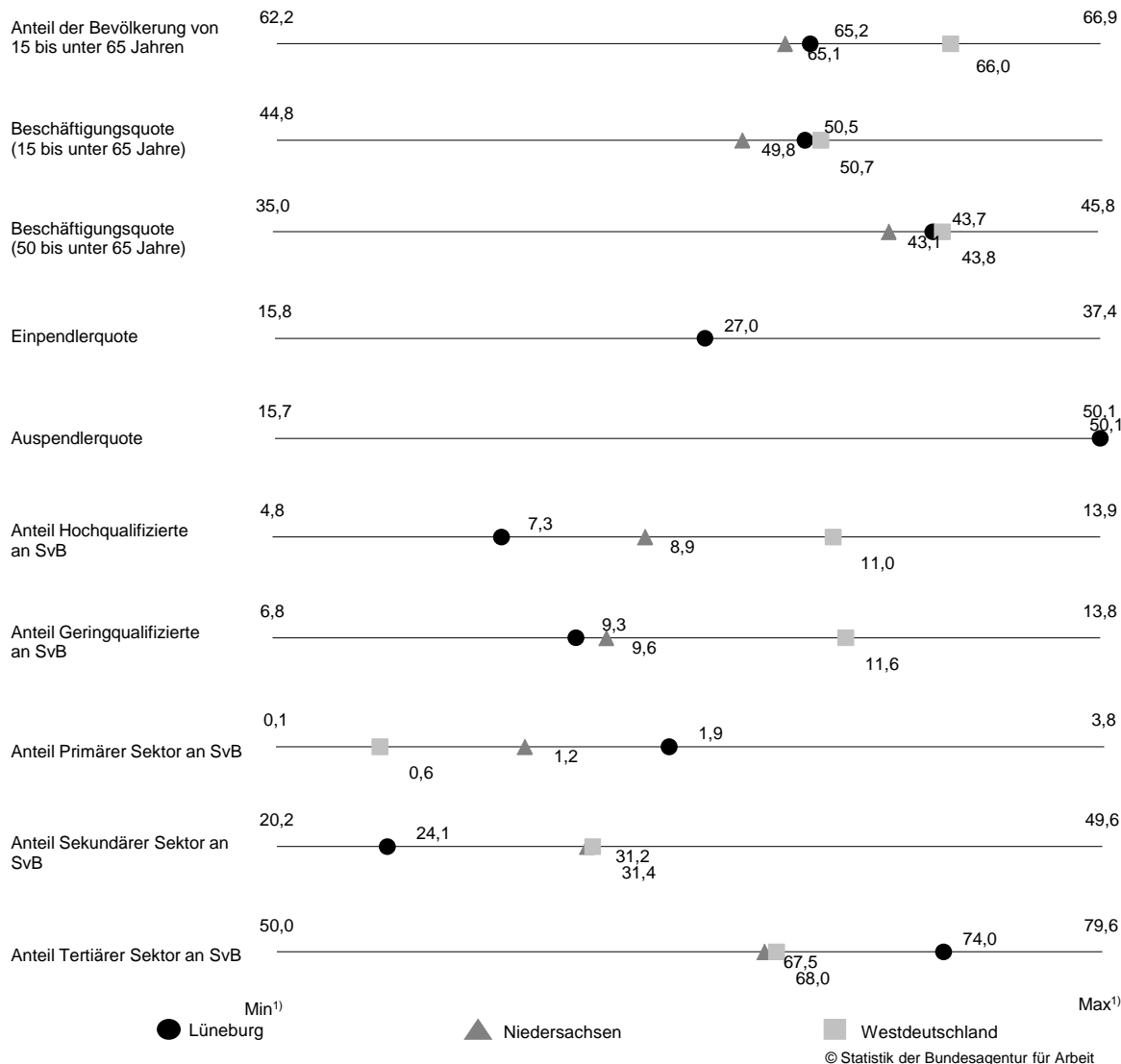

Demographische Faktoren und Indikatoren zur Beschäftigungsstruktur sind wesentliche Determinanten zur Charakterisierung des regionalen Arbeitsmarktes. Die hier dargestellten Indikatoren (Abbildung 1 und Tabelle 1 auf Seite 19) wurden mit dem Stichtag 30. Juni 2010 (Beschäftigung) bzw. 31. Dezember 2010 (Bevölkerung) aufbereitet und bilden den Ausgangspunkt für die Jahresanalytik 2011. Von den rund 424.000 Personen, die im Bezirk der Agentur für Arbeit Lüneburg leben, befinden sich 65,2 Prozent im erwerbsfähigen Alter zwischen 15 bis unter 65 Jahre. Der Anteil der Personen im erwerbsfähigen Alter an der Gesamtbevölkerung liegt im Rahmen des Landesdurchschnitts. Der positive Wanderungssaldo in 2010 und der Bevölkerungszuwachs seit 2000 fallen im Landesvergleich sehr hoch aus.

Die Beschäftigungsquote weist den Anteil der sozialversicherungspflichtig Beschäftigten mit Wohnort im Agenturbezirk an der Bevölkerung im erwerbsfähigen Alter aus. Sie beträgt im Agenturbezirk 50,5 Prozent; dieser Wert liegt leicht über dem Anteil für Niedersachsen. Der Arbeitsplatzbesatz setzt die im Agenturbezirk vorhandenen sozialversicherungspflichtigen Beschäftigten ins Verhältnis zur Bevölkerung im erwerbsfähigen Alter. Der Arbeitsplatzbesatz liegt mit 34,8 Prozent deutlich unter der Beschäftigungsquote (vgl. Tabelle 1) und ist landesweit der niedrigste Wert.

Von den sozialversicherungspflichtig Beschäftigten sind dementsprechend die Hälfte Auspendler (50,1%). Im Gegenzug pendeln 27,0 Prozent der innerhalb des Agenturbezirks sozialversicherungspflichtig beschäftigten Arbeitnehmer ein. Der Agenturbezirk Lüneburg verfügt damit über die höchste Auspendlerquote aller Agenturen für Arbeit im Bereich der Regionaldirektion Niedersachsen-Bremen; die Einpendlerquote ist hingegen eher durchschnittlich.

Die Struktur der sozialversicherungspflichtig Beschäftigten weist einen im Vergleich zu den anderen Agenturen in Niedersachsen niedrigen Anteil an hochqualifizierten Arbeitnehmern (7,3 Prozent) und einen durchschnittlichen Anteil Geringqualifizierter (9,3 Prozent) aus. Fast drei Viertel der sozialversicherungspflichtig Beschäftigten arbeiten im Tertiären Sektor, ein Viertel im Sekundären Sektor. Damit ist der Tertiäre Sektor im Agenturbezirk deutlich stärker, der Sekundäre Sektor deutlich schwächer ausgeprägt als im niedersächsischen Durchschnitt.

Zusammenfassend zeichnet sich der Arbeitsmarkt im Agenturbezirk durch eine durchschnittliche Beschäftigungsquote und eine sehr hohe Auspendlerquote aus. Die Beschäftigtenstruktur weicht etwas vom Landesdurchschnitt ab.

¹⁾ Die Minimal- und Maximalwerte erstrecken sich über alle Agenturen in der Regionaldirektion, sowie West-, Ost- und Gesamtdeutschland. Die Minima und Maxima der Ein- und Auspendlerquoten beinhalten ausschließlich die Agenturwerte.

Entwicklung der Arbeitslosigkeit

Agentur für Arbeit Lüneburg

Abb. 2: Unterbeschäftigungsquoten¹⁾ Jan 08 - Dez 11

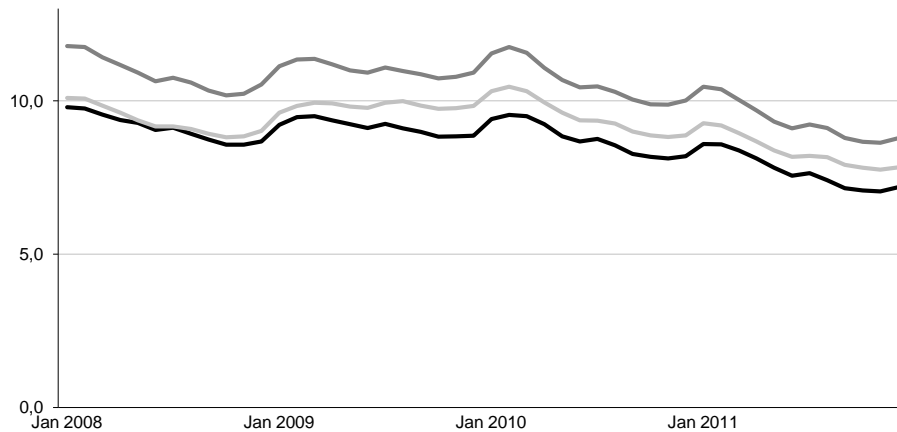

© Statistik der Bundesagentur für Arbeit

Abb. 3: Arbeitslosenquoten²⁾ Jan 08 - Dez 11

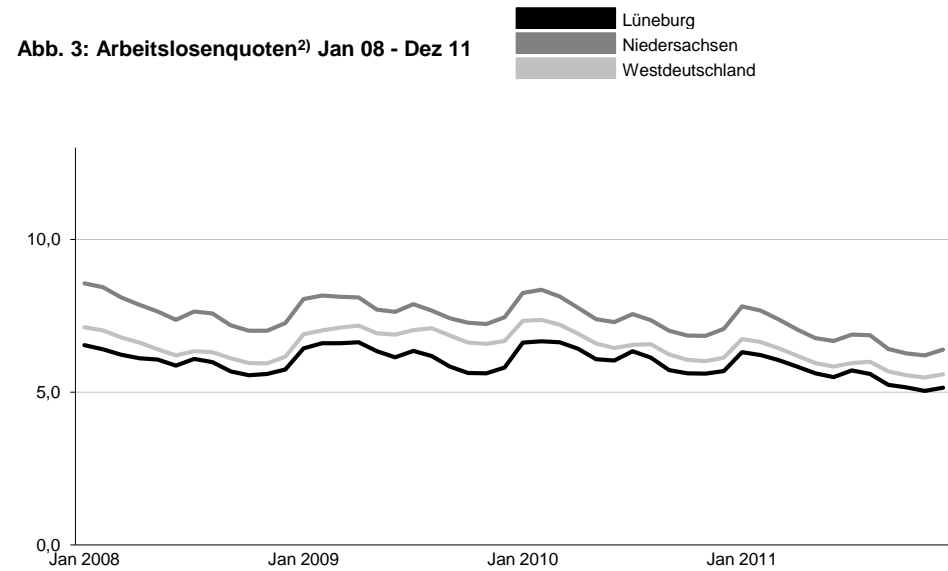

© Statistik der Bundesagentur für Arbeit

Die Abbildungen 2 und 3 verdeutlichen die Entwicklung der Unterbeschäftigung und Arbeitslosigkeit im zurückliegenden 4-Jahres-Zeitraum. Die Entwicklung seit der Frühjahrsbelebung 2010 ist vor dem Hintergrund der konjunkturellen Erholung zu sehen, so bewegt sich die Höhe der Unterbeschäftigung und auch der Arbeitslosigkeit im Landesdurchschnitt aktuell sogar leicht unter dem Vorkriesenniveau von 2008.

Im Bezirk der Agentur Lüneburg ist im Verlauf des Jahres 2011 die Arbeitslosigkeit in der Tendenz kontinuierlich gesunken. Ausnahmen bilden hier nur der saisonbedingte Anstieg zum Jahreswechsel sowie zum Schuljahresende. Diese Entwicklung findet sich auch im Landesvergleich wieder, jedoch liegt der Landeswert auf höherem Niveau. So liegt die Arbeitslosenquote für Niedersachsen um 1,3 Prozentpunkte über dem jahresdurchschnittlichen Wert für Lüneburg von 5,6 Prozent. Im Jahresdurchschnitt waren 12.009 Personen arbeitslos gemeldet, das sind 1036 weniger als im Vorjahresdurchschnitt. Im Vergleich zum Vorjahr fällt der Rückgang der Arbeitslosigkeit in Lüneburg mit -7,9 Prozent ähnlich aus wie im Landesvergleich mit -8 Prozent.

In der Entlastungsrechnung werden Personen erfasst, die Teilnehmer an einer Maßnahme der Arbeitsförderung sind oder einen arbeitsmarktbedingten Sonderstatus aufweisen (siehe auch: methodische Hinweise), diese Größe ergänzt die Zahl der registrierten Arbeitslosen. Beide Größen zusammen bilden das Konzept der Unterbeschäftigung ab. Die Entlastungsquote beschreibt somit den Teil der Unterbeschäftigungsquote, der nicht auf Arbeitslosigkeit zurückgeführt werden kann. Die Entlastungsquote in Lüneburg mit 2,1 Prozent liegt unter dem Landesdurchschnitt von 2,6 Prozent. Im Vergleich zum Vorjahr hat der Einsatz arbeitsmarktpolitischer Instrumente bzw. die Inanspruchnahme gesetzlicher Regelungen, dem Landestrend entsprechend, abgenommen, so werden durchschnittlich für 2011 nur 4.619 Personen gezählt, dies sind -20,1 Prozent weniger als im Vorjahr (Landesdurchschnitt: -20,4 Prozent.) Der Anteil der Arbeitslosen an allen Unterbeschäftigten ist entsprechend von 69,3 Prozent auf 72,2 Prozent gestiegen. In Niedersachsen nahm der Anteil im selben Zeitraum von 69,6 auf 72,6 zu (Tab. 3).

¹⁾ Zur Berechnung der Unterbeschäftigungsquote siehe methodische Hinweise

²⁾ in % auf Basis aller zivilen Erwerbspersonen

Entwicklung der Arbeitslosigkeit im Agenturvergleich

Agentur für Arbeit Lüneburg
Jahresdurchschnitt 2011

Abb. 4: Arbeitslosenquoten ¹⁾

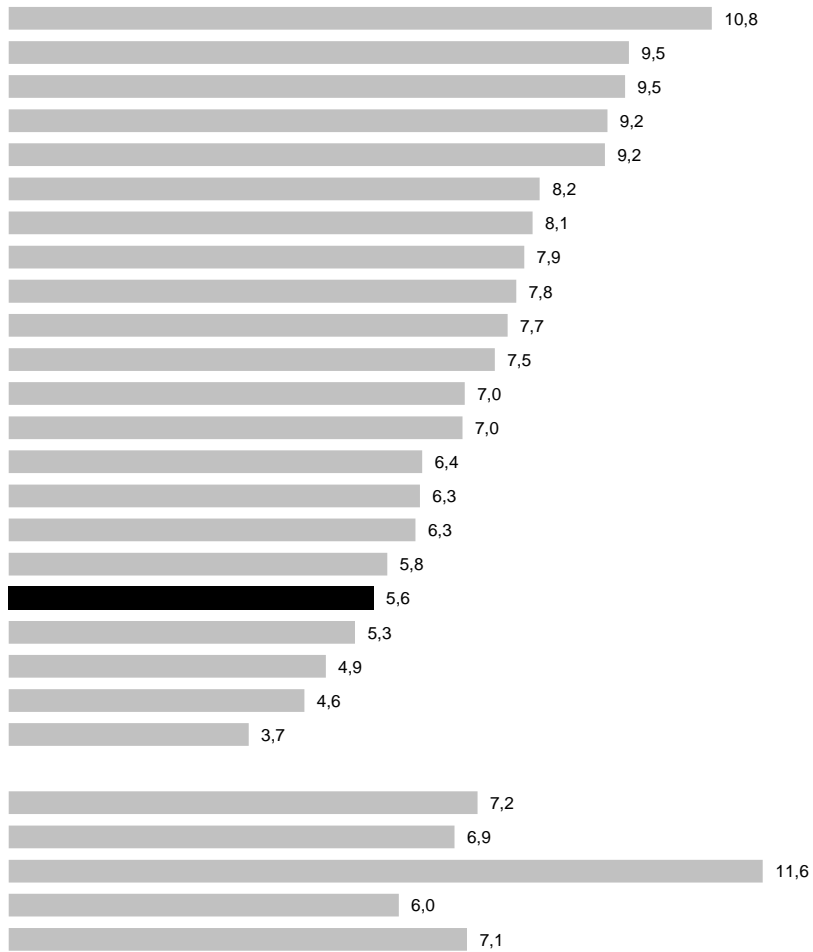

¹⁾ in % auf Basis aller zivilen Erwerbspersonen

Abb. 5: Veränderungen im Arbeitslosenbestand zum Vorjahr in %

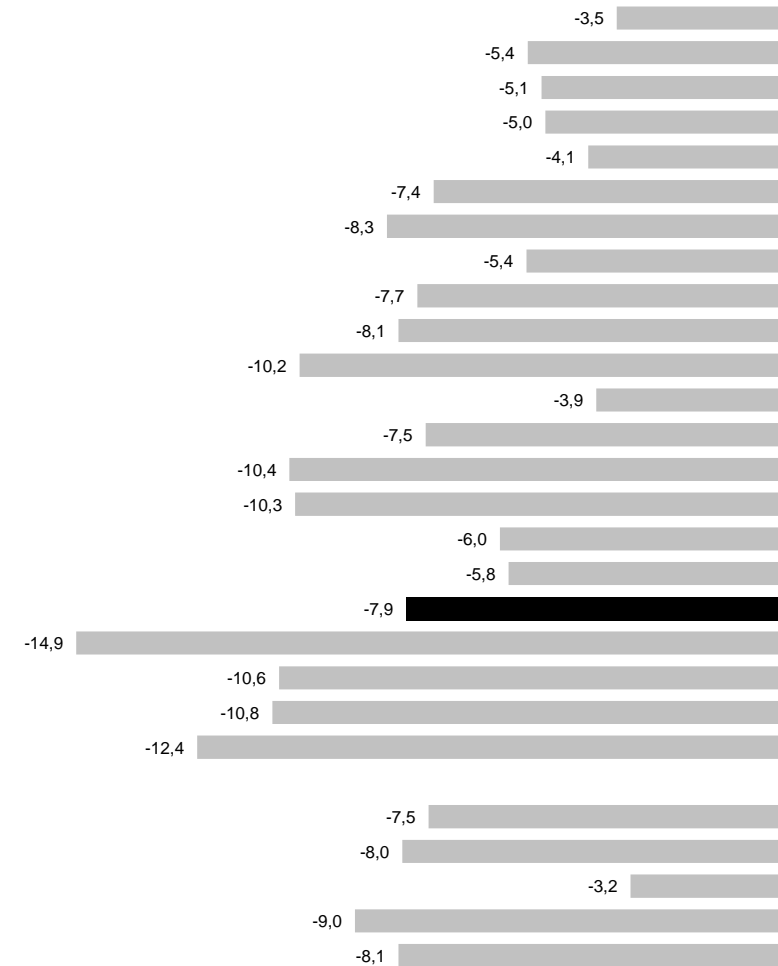

Entwicklung der Arbeitslosigkeit im Agenturvergleich

Agentur für Arbeit Lüneburg
Jahresdurchschnitt 2011

Abb. 6: Entlastungsquoten ¹⁾



Abb. 7: Veränderung gegenüber Vorjahr



1) Zur Berechnung der Entlastungsquote siehe methodische Hinweise

Bewegungen am Arbeitsmarkt im Agenturvergleich

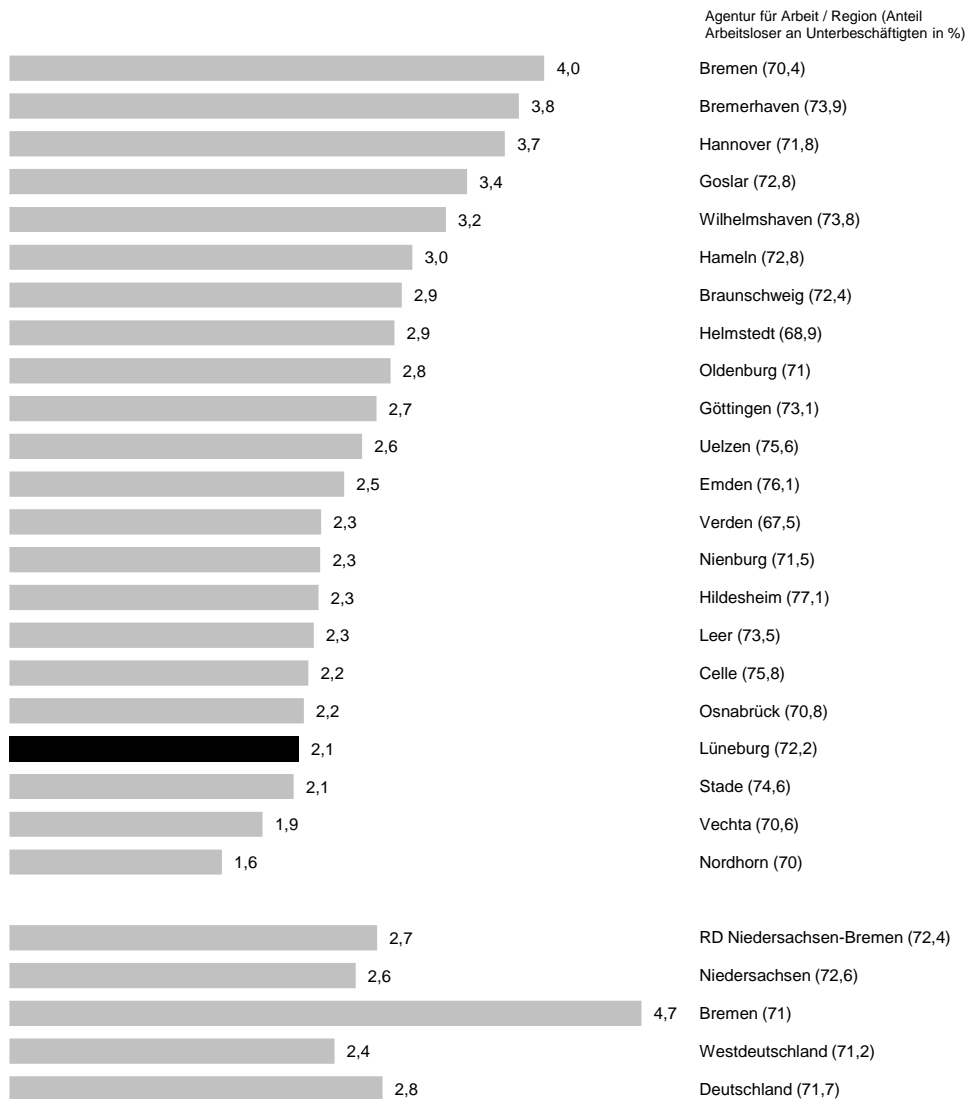
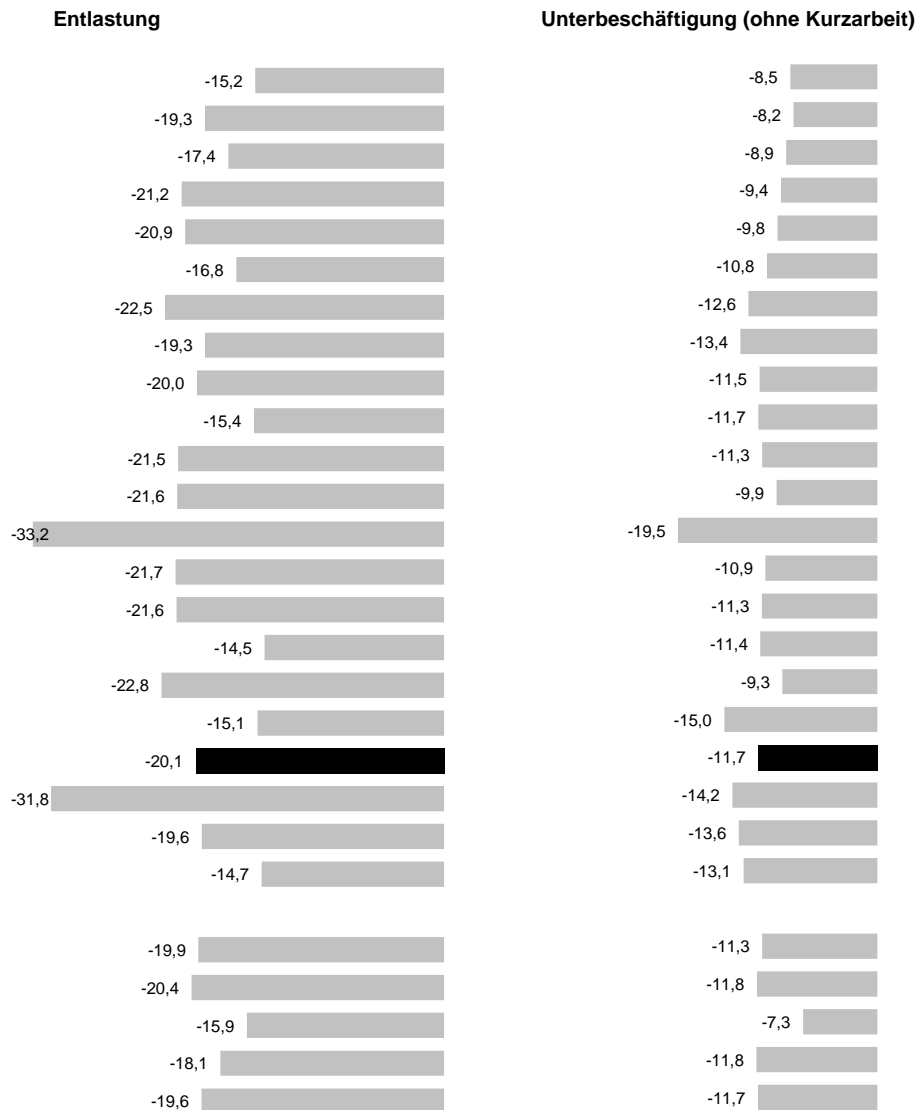
Agentur für Arbeit Lüneburg
Jahresdurchschnitt 2011

Abb. 8: Zu- und Abgangsraten

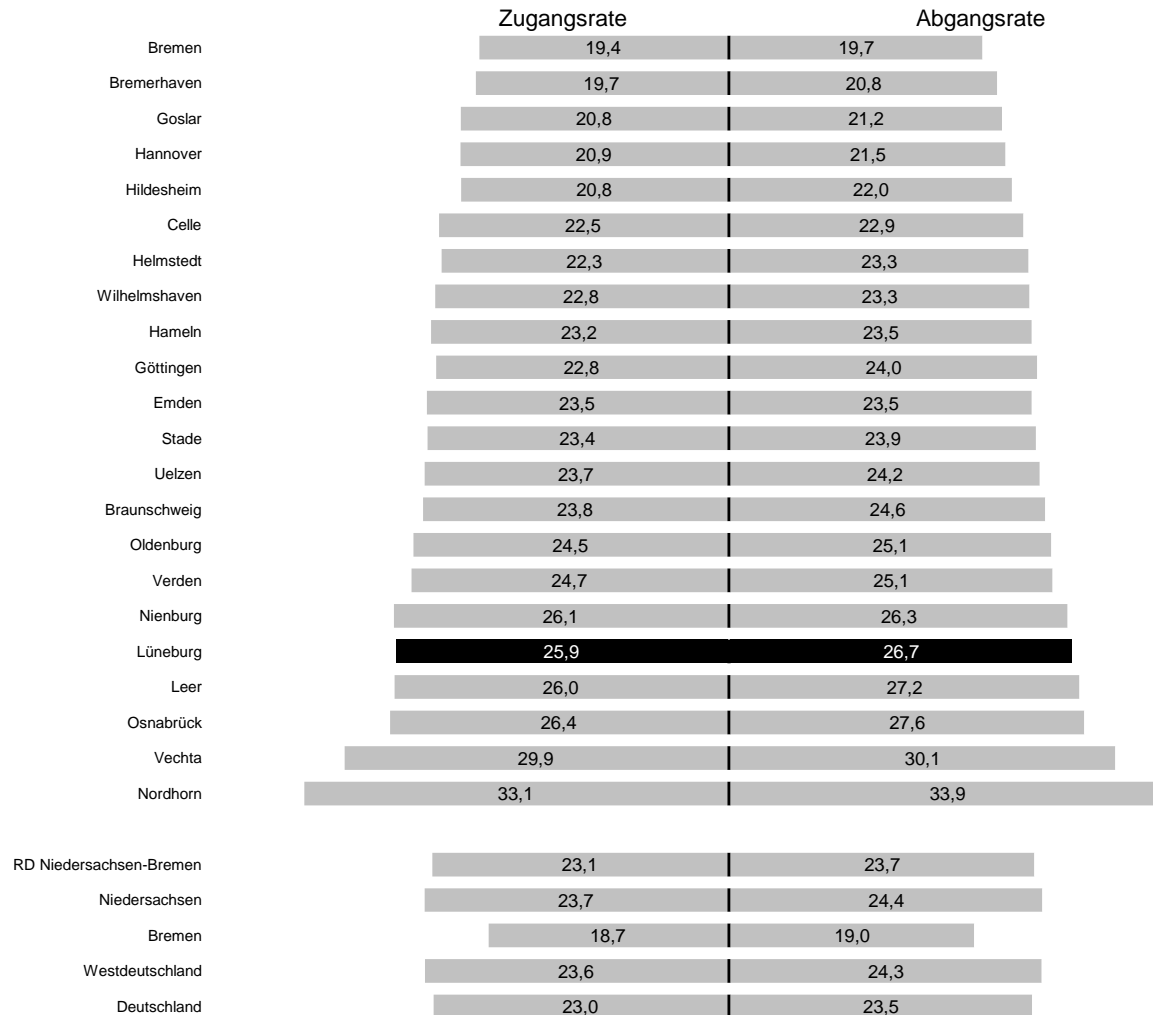

© Statistik der Bundesagentur für Arbeit

Die Zu- und Abgangsraten beziehen die jeweiligen Bewegungsdaten auf den Bestand der Arbeitslosigkeit und stellen ein Maß für die Austauschprozesse am Arbeitsmarkt dar. Die Summe der beiden Raten bildet entsprechend die Dynamik ab, in die sowohl die Entwicklung des Arbeitsmarktes wie auch der Bereich arbeitsmarktpolitischer Maßnahmen eingehen.

Gegenüber dem Vorjahr ist im Landestrend eine geringfügige Abnahme der Dynamik des Arbeitsmarktes zu beobachten, da sowohl Zu- als auch Abgangsraten gesunken sind (vgl. Tab.12). Der konjunktursensiblere Bereich SGB III ist generell durch eine erheblich höhere Dynamik gekennzeichnet als der Bereich SGB II.

Aus Abbildung 8 wird deutlich, dass der Arbeitsmarkt im Bezirk der Agentur Lüneburg über eine relativ hohe Dynamik verfügt. Zu- und Abgangsrate liegen jeweils deutlich über dem Landeswert. Im Vergleich mit dem Vorjahr bleibt die Dynamik nahezu unverändert. Bei den absoluten Bewegungszahlen ist sowohl bei den Zugängen in als auch bei den Abgängen aus Arbeitslosigkeit ein Rückgang zu verzeichnen, der etwas schwächer als im Landesdurchschnitt ausfällt (Tab.11).

Die Zugänge aus Erwerbstätigkeit haben sich gegenüber dem Vorjahr um -7,1% verringert, was dem Landesdurchschnitt entspricht (Tab.13); ihr Anteil an allen Zugängen hat sich im Vergleich zum Vorjahr leicht erhöht und liegt mit aktuell 40,3% etwas unter dem Landesdurchschnitt von 38,7%. Die Abgänge aus Arbeitslosigkeit in Erwerbstätigkeit haben sich ebenfalls rückläufig entwickelt. Hier fällt die Entwicklung mit -3,7% etwas günstiger als im Landesdurchschnitt (-7,4%) aus. Der Anteil an allen Abgängen hat sich gegenüber dem Vorjahr leicht gesteigert und liegt mit aktuell 36,1% leicht über dem Landeswert.

Struktur der Zu- und Abgänge in bzw. aus Arbeitslosigkeit

Agentur für Arbeit Lüneburg
Jahreswert 2011

Abb. 9 Strukturanteile der Zugänge in Arbeitslosigkeit in %

| Agentur für Arbeit Lüneburg | aus Erwerbstätigkeit | aus Ausbildung und sonst. Maßnahmeteilnahme | aus Nichterwerbstätigkeit | Sonstiges / keine Angabe |
|-----------------------------|----------------------|---|---------------------------|--------------------------|
| 2011 | 40,3 | 26,0 | 31,4 | 2,3 |
| 2010 | 39,4 | 29,3 | 29,2 | 2,2 |
| Niedersachsen | | | | |
| 2011 | 38,7 | 25,6 | 30,6 | 5,1 |
| 2010 | 37,6 | 28,9 | 27,7 | 5,7 |
| Westdeutschland | | | | |
| 2011 | 40,6 | 22,8 | 32,5 | 4,1 |
| 2010 | 38,9 | 26,5 | 30,3 | 4,4 |

© Statistik der Bundesagentur für Arbeit

Abb. 10 Strukturanteile der Abgänge aus Arbeitslosigkeit in %

| Agentur für Arbeit Lüneburg | in Erwerbstätigkeit | in Ausbildung und sonst. Maßnahmeteilnahme | in Nichterwerbstätigkeit | Sonstiges / keine Angabe |
|-----------------------------|---------------------|--|--------------------------|--------------------------|
| 2011 | 36,1 | 22,8 | 33,2 | 7,9 |
| 2010 | 35,0 | 25,7 | 31,4 | 7,9 |
| Niedersachsen | | | | |
| 2011 | 35,3 | 22,5 | 33,0 | 9,1 |
| 2010 | 35,0 | 25,6 | 30,9 | 8,5 |
| Westdeutschland | | | | |
| 2011 | 35,9 | 20,2 | 35,8 | 8,1 |
| 2010 | 35,5 | 23,2 | 33,7 | 7,6 |

© Statistik der Bundesagentur für Arbeit

Arbeitslosigkeit nach Rechtskreisen

Agentur für Arbeit Lüneburg

Abb. 11: Anteilige Arbeitslosenquoten¹⁾ Jan 08 - Dez 11

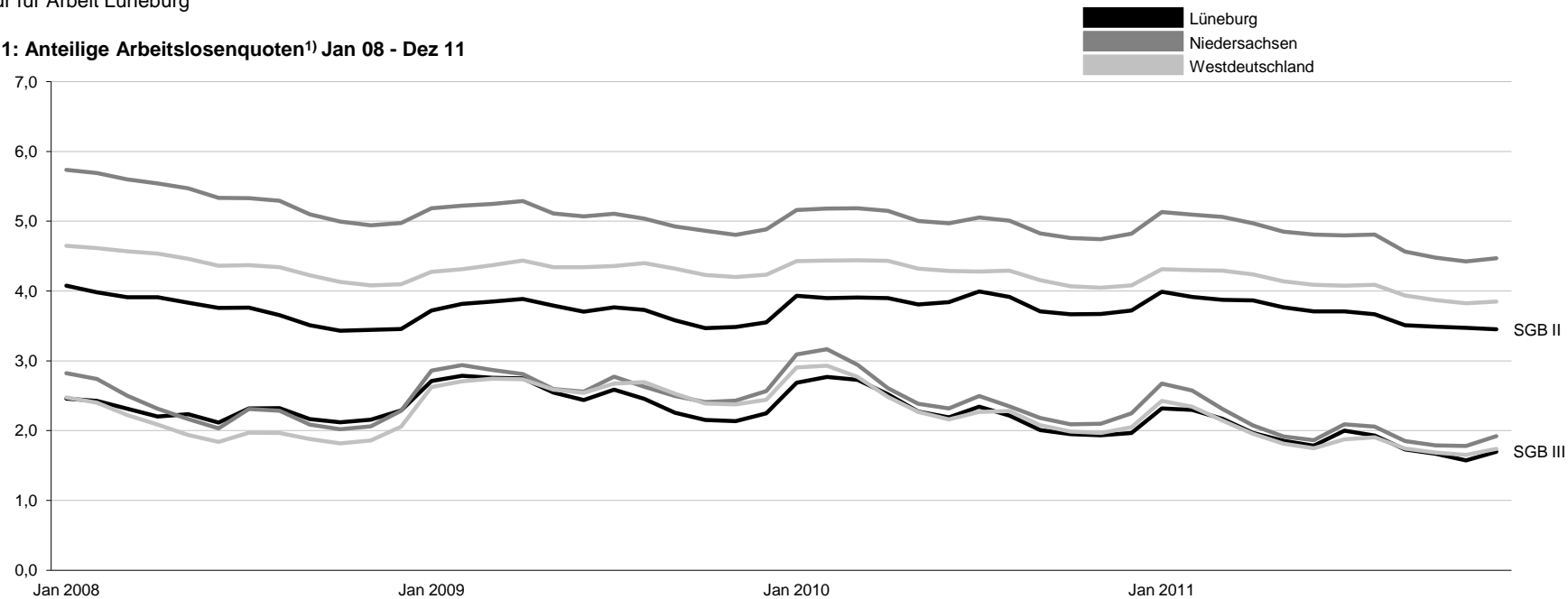

© Statistik der Bundesagentur für Arbeit

Im zurückliegenden 4-Jahres-Zeitraum hat sich die Arbeitslosigkeit in den beiden Rechtskreisen unterschiedlich entwickelt (vgl. Abb. 11). Die anteilige Arbeitslosenquote im Rechtskreis SGB III der Agentur Lüneburg folgt weitgehend dem Landestrend. Dabei bleibt das Niveau der SGB III-Arbeitslosigkeit meist leicht unterhalb der Landeswerte. Der Verlauf im Bereich SGB II weist etwas geringere Schwankungen auf und folgt ebenfalls der überregionalen Entwicklung. Das Niveau liegt in der Grundsicherung für Arbeitsuchende jedoch spürbar unter dem Landeswert.

Die Punktdarstellung in Abbildung 12 macht deutlich, dass die Arbeitslosigkeit im SGB III-Bereich mit 1,9% leicht unter sowie im SGB II-Bereich mit 3,7% deutlich unter dem Durchschnitt im Bereich der Regionaldirektion Niedersachsen-Bremen liegt (2,1% bzw. 5,1%, vgl. auch Tab.7).

Die unterschiedliche Entwicklung in den Rechtskreisen wird auch deutlich anhand der Bestandszahlen der Arbeitslosigkeit im Vergleich zum Vorjahr. Abbildung 14 ist zu entnehmen, dass die Abnahme im SGB III-Arbeitslosenbestand mit -16,3% nur sehr leicht hinter dem Rückgang im Landesdurchschnitt (-16,7%) zurückbleibt. Im SGB II-Bereich nahm die Arbeitslosigkeit um -3,0% ab. Damit fällt der prozentuale Rückgang etwas schwächer als im niedersächsischen Landesdurchschnitt (-3,7%) aus. Entsprechend der unterschiedlichen Entwicklung hat der SGB III-Anteil an der Gesamtarbeitslosigkeit an Gewicht verloren. Mit einem Anteilswert von 65,9% weist Lüneburg jedoch nach wie vor einen unterdurchschnittlichen SGB II-Anteil auf.

¹⁾ Zerlegung der Arbeitslosenquote in anteilige Quoten für SGB II und SGB III. Dabei werden die Arbeitslosen aus dem Rechtskreis SGB II und SGB III jeweils auf alle zivilen Erwerbspersonen bezogen.

Arbeitslosigkeit nach Rechtskreisen

Agentur für Arbeit Lüneburg
2011

Abb. 12: Anteilige Arbeitslosenquoten¹⁾ nach Rechtskreisen



Abb. 13: Anteile SGB III und SGB II im Bestand



Abb. 14: Veränderungen im Bestand zum Vorjahr in %

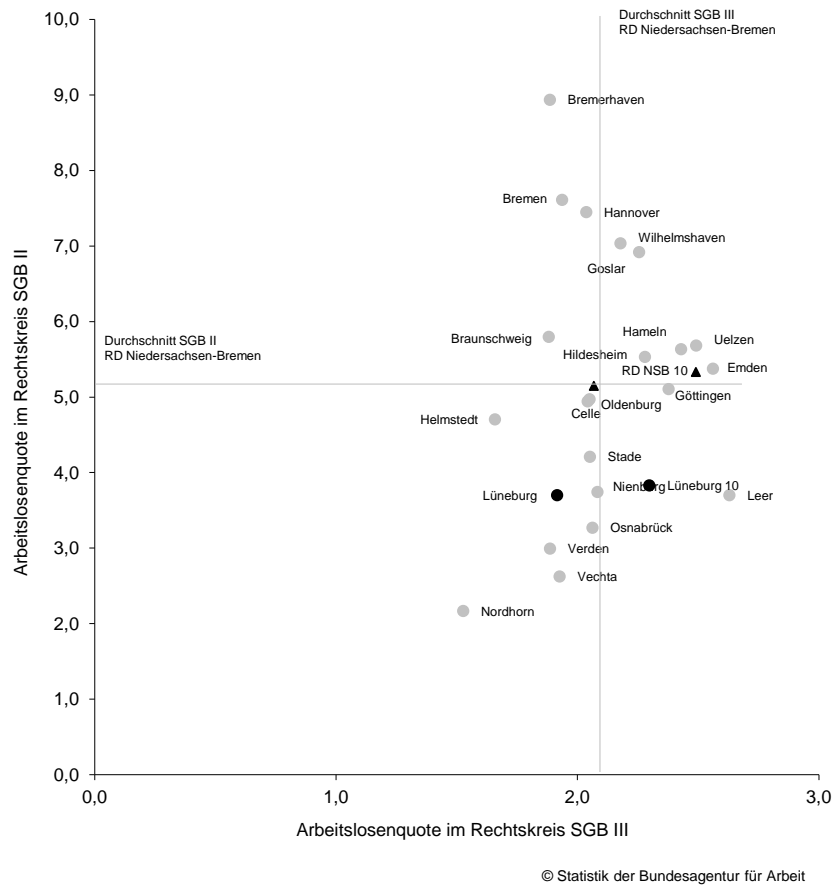

¹⁾ Zerlegung der Arbeitslosenquote in anteilige Quoten für SGB II und SGB III. Dabei werden die Arbeitslosen aus dem Rechtskreis SGB II und SGB III jeweils auf alle zivilen Erwerbspersonen bezogen.

Arbeitslosigkeit nach Rechtskreisen

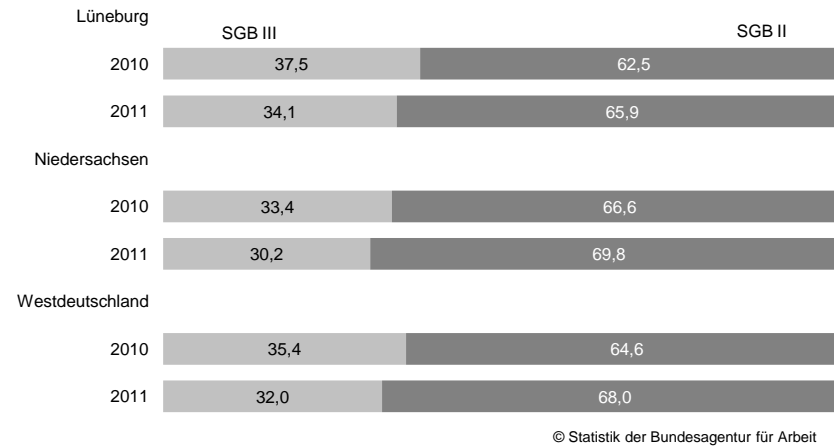
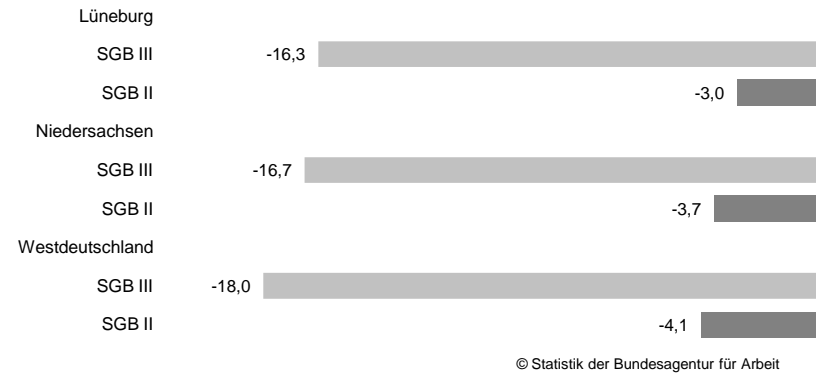
Agentur für Arbeit Lüneburg
2011

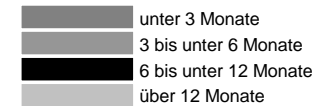

Anteile Arbeitslose nach Dauer der abgeschlossenen Arbeitslosigkeit

Abb. 15: SGB III

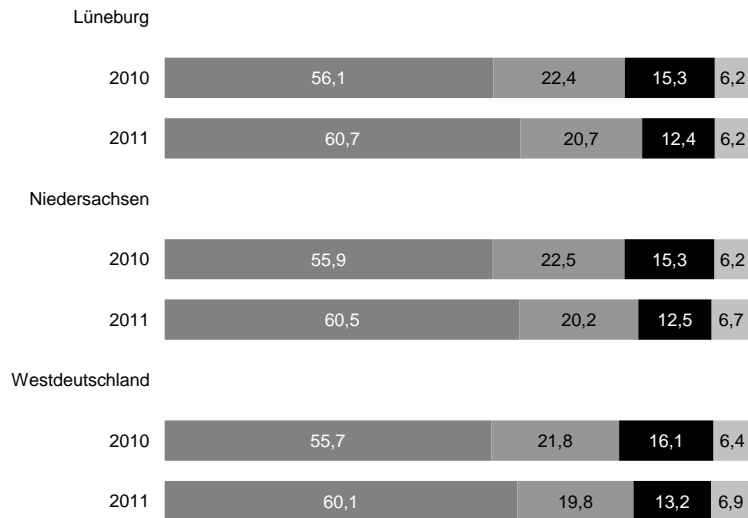

© Statistik der Bundesagentur für Arbeit

Abb. 16: SGB II

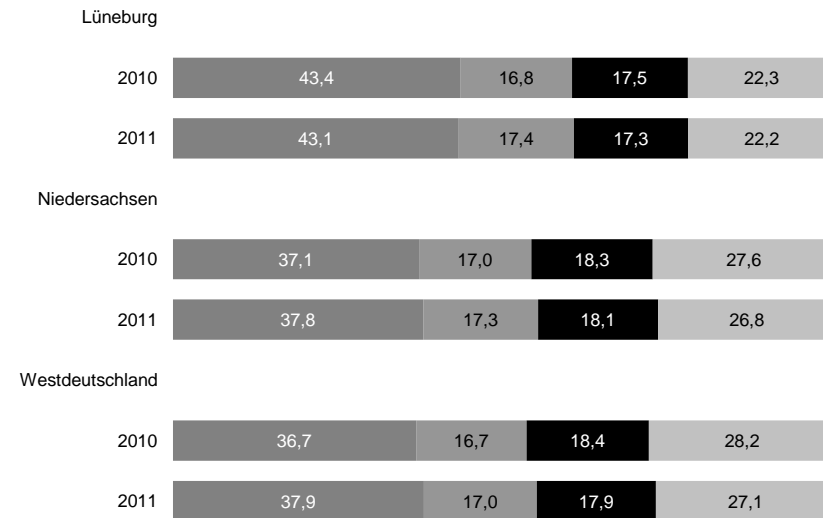

© Statistik der Bundesagentur für Arbeit

Die abgeschlossene Dauer der Arbeitslosigkeit gibt die Zeitspanne zwischen Beginn und Ende der Arbeitslosigkeitsperiode bei Abgang der Person aus der Arbeitslosigkeit an. Zwischen den Rechtskreisen zeigen sich deutliche Unterschiede in der Zusammensetzung der Arbeitslosen nach ihrer Verweildauer in Arbeitslosigkeit. Während im SGB III über die Hälfte der Arbeitslosen eine Verweildauer von weniger als drei Monaten aufwies, war es im SGB II weit mehr als jeder Dritte.

Von den Arbeitslosen im SGB III, die im Jahr 2011 ihre Arbeitslosigkeit beendeten (Abgänge), war der größte Teil von eher kürzeren Phasen der Arbeitslosigkeit betroffen. 60,7 % der Abgänger waren weniger als drei Monate arbeitslos. Nur jeder fünfzehnte Arbeitslose im SGB III wies eine Verweildauer von 12 Monaten oder länger auf. Demgegenüber lag die Verweildauer im SGB II deutlich höher. 43,1% der Arbeitslosen wiesen eine abgeschlossene Dauer der Arbeitslosigkeit von unter 3 Monaten auf. Fast jeder vierte (22,5%) Arbeitslosenabgang im SGB II erfolgte aus Langzeitarbeitslosigkeit. Langzeitarbeitslose sind Personen, die ein Jahr und länger arbeitslos sind. Ausschlaggebend für die statistische Zuordnung zu diesem Personenkreis ist die Zeitspanne zwischen Beginn der Arbeitslosigkeit und statistischem Zähltag in der Mitte des Berichtsmonats. Ein Rechtskreiswechsel beeinflusst diese Dauer nicht. Im Rechtskreis SGB II, der in Lüneburg die überwiegende Anzahl der Langzeitarbeitslosen auf sich vereint, folgt die Entwicklung der allgemeinen Arbeitslosigkeit und nach einem Anstieg im Jahr 2010 ebenso dem Landes- sowie westdeutschen Trend (Abb. 18). Ähnlich verhält es sich im Rechtskreis SGB III (Abb 17). Der Anteil der Älteren (Abb.19/Abb.20) stieg im Jahr 2011 vergleichsweise etwas stärker an, wo hingegen im SGB III-Rechtskreis der Anteil der Frauen an allen Langzeitarbeitslosen zu den Vergleichsregionen etwas mehr abfiel.

Langzeitarbeitslosigkeit nach Rechtskreisen

Agentur für Arbeit Lüneburg

Abb. 17: Entwicklung der Langzeitarbeitslosigkeit im SGB III (Jan 09 =100)¹⁾



Abb. 19: Anteil Älterer (50 bis unter 65 Jahre) an allen Langzeitarbeitslosen im SGB III²⁾



Abb. 21: Anteil Frauen an allen Langzeitarbeitslosen im SGB III³⁾

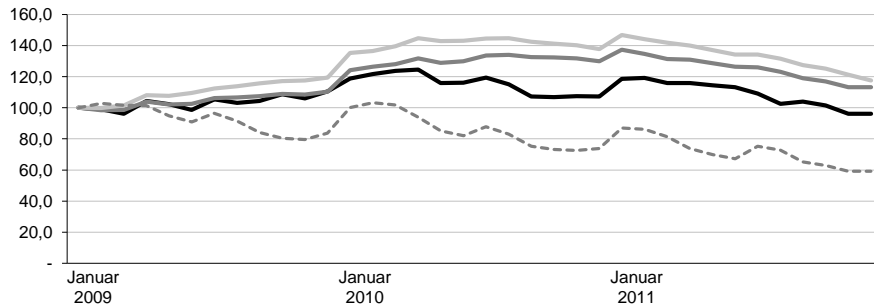

Abb. 18: Entwicklung der Langzeitarbeitslosigkeit im SGB II (Jan 09 =100) ¹⁾

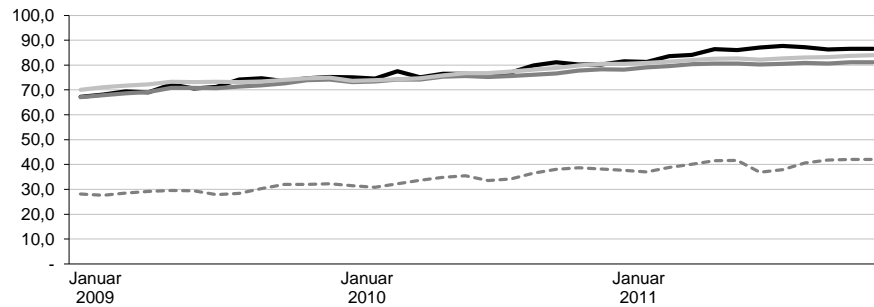

Abb. 20: Anteil Älterer (50 bis unter 65 Jahre) an allen Langzeitarbeitslosen im SGB II²⁾

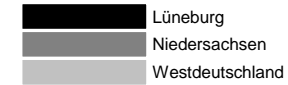
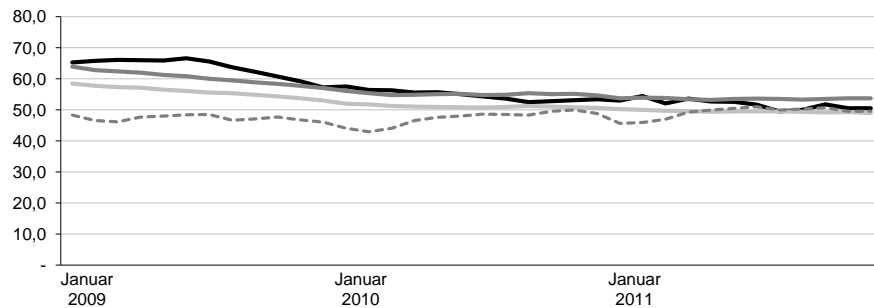

Abb. 22: Anteil Frauen an allen Langzeitarbeitslosen im SGB II³⁾

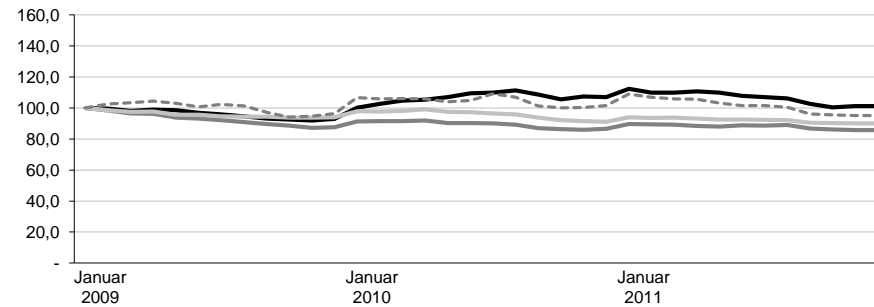

© Statistik der Bundesagentur für Arbeit

1) Die gestrichelte Linie stellt die Entwicklung der Arbeitslosigkeit im Agenturbezirk in dem jeweiligen Rechtskreis dar (Jan 09 =100).
2) Die gestrichelte Linie stellt den Anteil älterer Arbeitslosen an allen Arbeitslosen im jeweiligen Rechtskreis dar.
3) Die gestrichelte Linie stellt den Anteil arbeitsloser Frauen an allen Arbeitslosen im jeweiligen Rechtskreis dar.

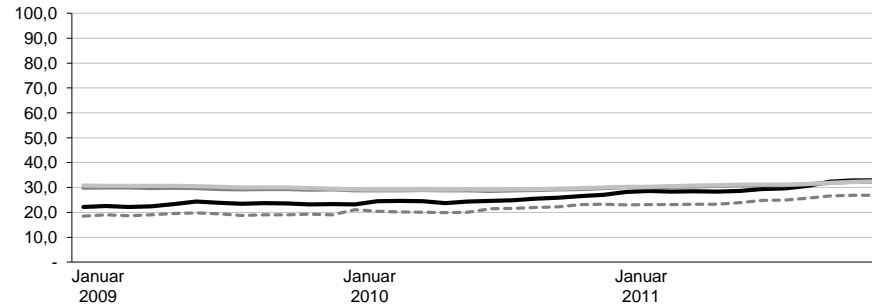
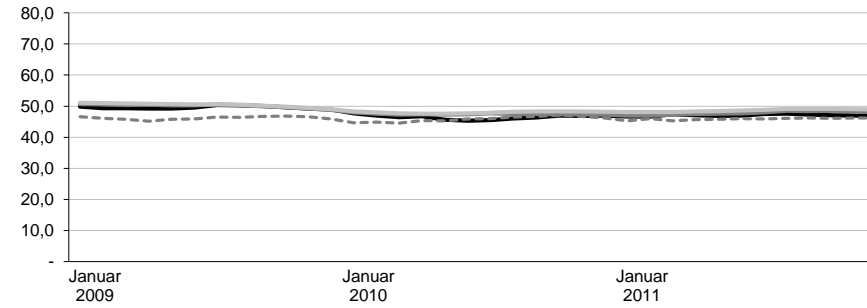
Struktur der Arbeitslosigkeit

Agentur für Arbeit Lüneburg
Jahresdurchschnitt 2011

■ Lüneburg
■ Niedersachsen

Abb. 23: Arbeitslosenquote ¹⁾

Abb. 24: Anteil an allen Arbeitslosen

Abb. 25: Veränderung im Bestand zum Vorjahr in %

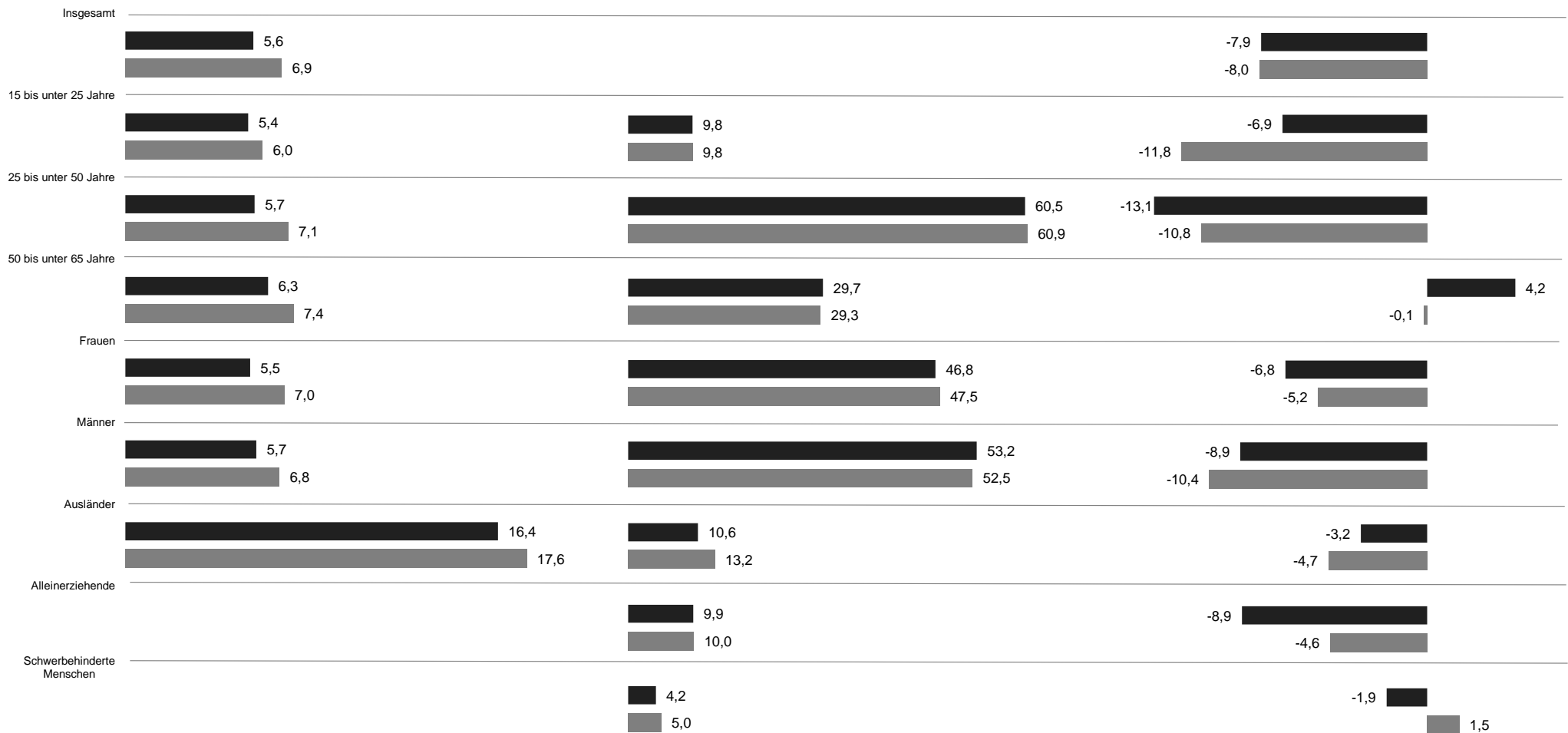

¹⁾ in % auf Basis aller zivilen Erwerbspersonen

Struktur der Arbeitslosigkeit

Agentur für Arbeit Lüneburg
Jahresdurchschnitt 2011

■ SGB III
■ SGB II

Abb. 26: Anteilige Arbeitslosenquote¹⁾

Abb. 27: Anteil an allen Arbeitslosen im jeweiligen Rechtskreis

Abb. 28: Veränderung im Bestand zum Vorjahr in %

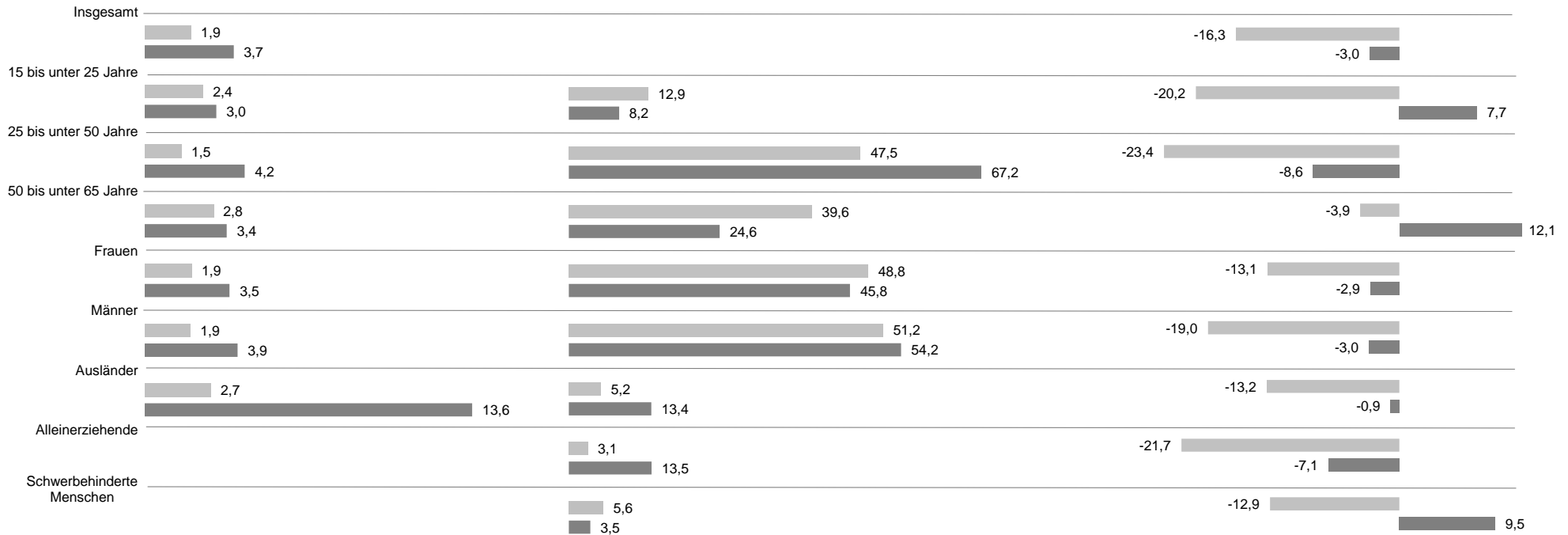

© Statistik der Bundesagentur für Arbeit

Die durchweg positive Entwicklung am Arbeitsmarkt erreichte nicht alle Personengruppen gleichermaßen. Den stärksten Rückgang verzeichneten die Arbeitslosen im Alter von 25 bis unter 50 Jahre (-13,1 %), die arbeitslosen Männer und die Alleinerziehenden (-8,9 %) sowie die Jüngeren unter 25 Jahre (-6,9 %). Entgegen dem allgemeinen Trend legte die Zahl der älteren Arbeitslosen ab 50 Jahre um 4,2 % im Vergleich zum Vorjahr zu. Diese Gruppe hält immerhin einen Anteil von 29,7 %. Bei der kleinsten Gruppe der Arbeitslosen, der Gruppe der schwerbehinderten Menschen, verringerte sich entgegen dem Landestrend der Bestand im Vergleich zum Vorjahr um -1,9 % (Niedersachsen 1,5 %). Insgesamt betrachtet liegt die Entwicklung in Lüneburg mit einem Rückgang von -7,9 % nur geringfügig unter dem Landeswert (-8,0%).

Die höchste Arbeitslosenquote mit 16,4 % vereint der Personenkreis der Ausländer auf sich. Die weiteren Quoten, die allesamt unter dem Landesschnitt liegen, bewegen sich zwischen 5,4 % (Jüngere unter 25 Jahren) und 6,3 % (50 Jahre und älter).

Der Abbau der Arbeitslosigkeit beruht im Wesentlichen auf den Veränderungen im Rechtskreis SGB III. Insgesamt verringert sich der Bestand dort um -16,3 %. Im Rechtskreis SGB II verringerte sich der Bestand im gleichen Zeitraum um -3,0 % an. Die Entwicklung der einzelnen Personengruppen ist innerhalb der Rechtskreise sehr unterschiedlich und teilweise gegenläufig ausgeprägt.

¹⁾ Zerlegung der Arbeitslosenquote in anteilige Quoten für SGB II und SGB III. Dabei werden die Arbeitslosen aus dem Rechtskreis SGB II und SGB III jeweils auf alle zivilen Erwerbspersonen bezogen.

Struktur des Stellenangebotes

Agentur für Arbeit Lüneburg

Abb. 29: Stellenzugangsrate¹⁾ für das 1. Quartal 2010 und 2011 im Agenturvergleich

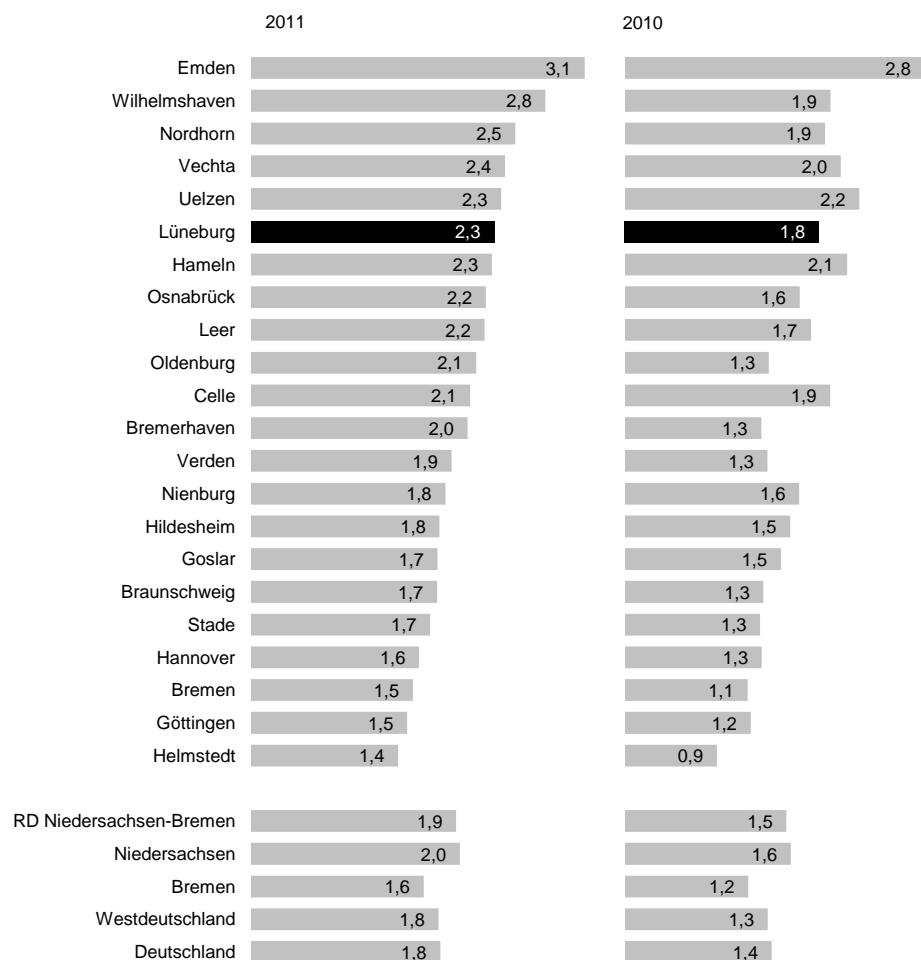

© Statistik der Bundesagentur für Arbeit

Der Agentur für Arbeit Lüneburg wurden 2011 geringfügig weniger Arbeitsstellen gemeldet als im Vorjahr (-0,4%; vgl. Tab. 15). Diese Entwicklung steht entgegen dem Trend für Niedersachsen (+9,1%). Die in Abb. 29 dargestellte Stellenzugangsrate ist ein Indikator für die Arbeitskräftenachfrage. Bezogen auf das 1. Quartal 2011 stieg sie um 0,5 Prozentpunkte gegenüber dem Vorjahr auf 2,3 und liegt damit über dem Wert für Niedersachsen.

Abbildungen 30 und 31 enthalten die 20 Wirtschaftsbereiche, die die höchsten Beschäftigtenzahlen im Agenturbezirk vorweisen; Tabelle 16 berücksichtigt auch die 30 weiteren gebildeten Wirtschaftsbereiche. Mit 35,9% ging der größte Teil der in 2011 gemeldeten Arbeitsstellen für sozialversicherungspflichtige Beschäftigungsverhältnisse für die Zeitarbeit („Vermittlung und Überlassung von Arbeitskräften“) ein. Mit Anteilswerten an den zugegangenen Stellen von 7,5% und 6,4% folgen mit deutlichem Abstand das Baugewerbe sowie der Einzelhandel (ohne den Handel mit Kraftfahrzeugen).

Unter den Branchen mit mehr als 100 zugegangenen sozialversicherungspflichtigen Arbeitsstellen im Jahr 2011 hat der Bereich „Verkehr Land, Luft- u. Schifffahrt“ am deutlichsten gegenüber dem Vorjahr zugelegt (81,8%; Landesdurchschnitt 21,1%). Auch im Bereich „Erziehung und Unterricht“ erfolgte eine deutliche Zunahme bei den angebotenen Stellen (53,2%).

Nennenswerte Rückgänge gab es u.a. in den Bereichen „Land- und Forstwirtschaft, Fischerei“ (-16,8%) und bei der „Herstellung von Nahrungs- und Futtermitteln“ (-15,1%). Verschiedene Branchen entwickelten sich entgegen dem Landestrend.

¹⁾ Zur Stellenzugangsrate vgl. methodische Hinweise.

Struktur des Stellenangebotes

Agentur für Arbeit Lüneburg
2011

Abb. 30: Anteile der Zugänge gemeldeter Arbeitsstellen für sozialversicherungspflichtige Beschäftigungsverhältnisse nach Wirtschaftsbereichen an allen Zugängen¹⁾



Abb. 31: Veränderung der Jahressumme zum Vorjahr in %

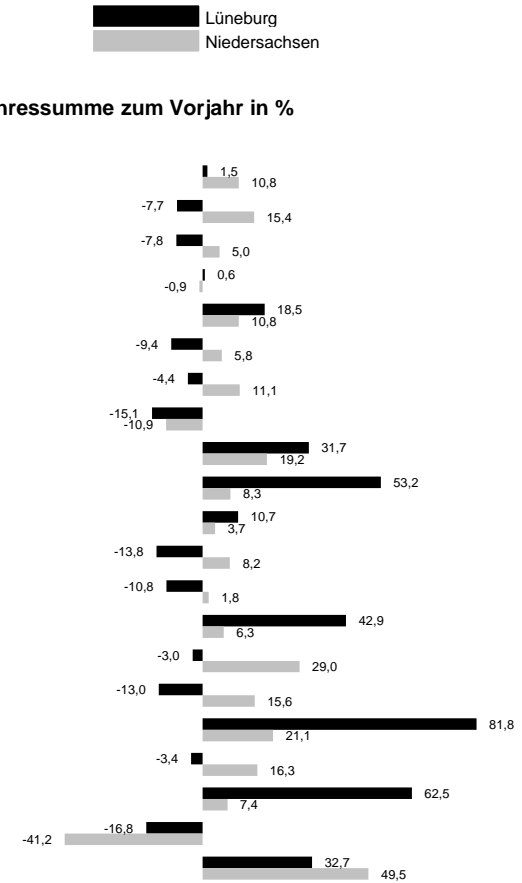

© Statistik der Bundesagentur für Arbeit

1) Vergleiche zur Zusammenfassung der Wirtschaftsbereiche die methodischen Hinweise. Dargestellt sind die 20 Wirtschaftsbereiche mit den höchsten Beschäftigtenzahlen im Agenturbezirk.

Entwicklung der Beschäftigung am Arbeitsort

Agentur für Arbeit Lüneburg
31.03.2007 bis 31.03.2011 ¹⁾



Abb. 32: Sozialversicherungspflichtig Beschäftigte (SvB)
- Basisjahr: 2007 = 100%



Abb. 33: Ausschließlich geringfügig entlohnte Beschäftigte (aGeB)
- Basisjahr: 2007 = 100%



© Statistik der Bundesagentur für Arbeit

Abb. 34: Sozialversicherungspflichtig Beschäftigte in Vollzeit (VZ)
- Basisjahr: 2007=100%

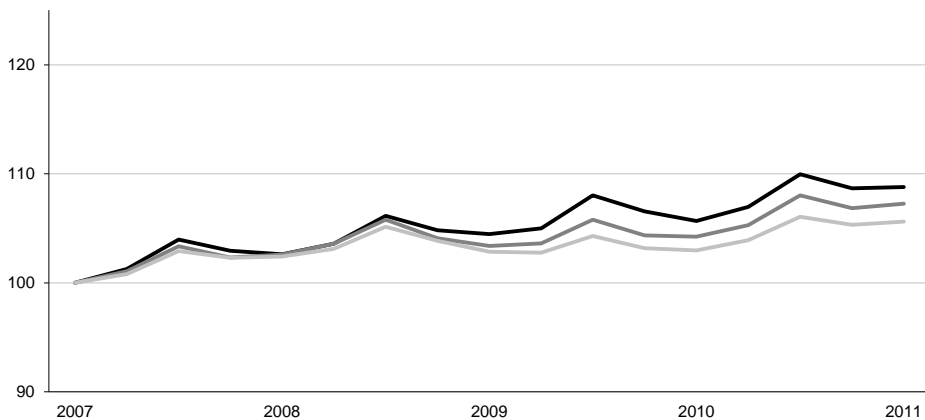
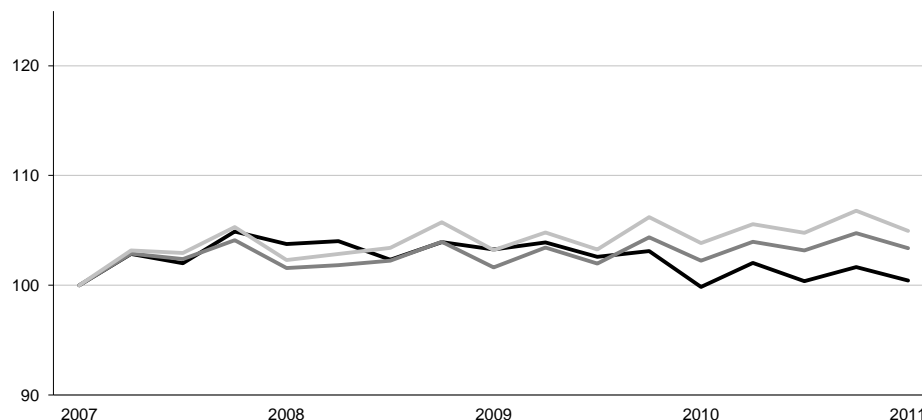

Abb. 35: Sozialversicherungspflichtig Beschäftigte in Teilzeit (TZ)
- Basisjahr: 2007=100%



¹⁾ Daten der letzten drei Jahre gelten als vorläufig

Struktur der Beschäftigung am Arbeitsort

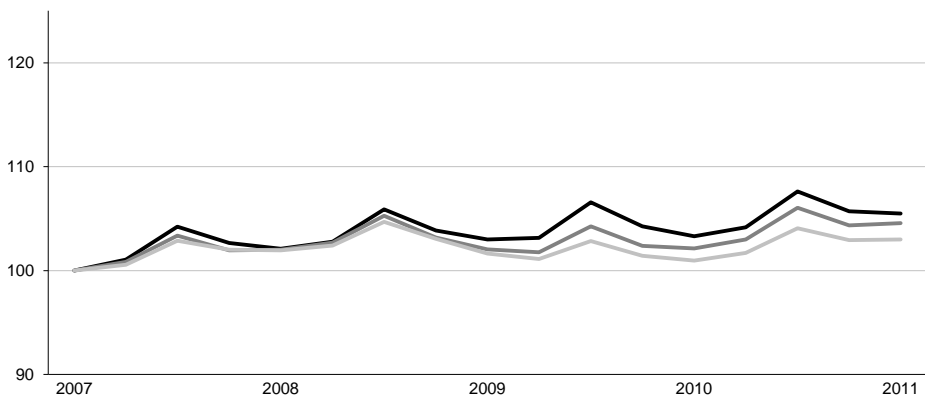
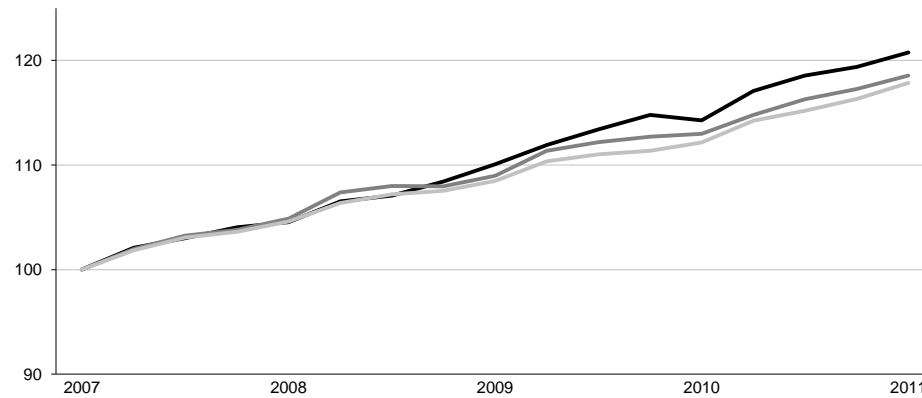
Agentur für Arbeit Lüneburg
Stichtag 31.03.2011 ¹⁾

Abb. 36: Anteile Sozialversicherungspflichtig (SvB) und ausschließlich geringfügig entlohnte Beschäftigte (ageB)



Abb. 37: Veränderungen im Bestand gegenüber dem Vorjahr in %



© Statistik der Bundesagentur für Arbeit

Die Agentur Lüneburg folgt bei den sozialversicherungspflichtig Beschäftigten dem Verlauf Niedersachsens und Westdeutschlands, wobei die Entwicklung günstiger verlief als im überregionalen Vergleich. Bei den ausschließlich geringfügig entlohnnten Beschäftigten blieb die Entwicklung hinter der in Niedersachsen und Westdeutschland zurück (Abb. 32). Auch die Entwicklung der Voll- und Teilzeitarbeit verläuft weitestgehend im Landes- und westdeutschen Trend. Im Vergleich zum Vorjahr hat die Teilzeit mit einem Zuwachs von 5,7% gegenüber einer Zunahme von 2,1% bei der Vollzeitbeschäftigung weiter an Bedeutung gewonnen. Die Teilzeitquote liegt mit einem Wert von 23,5% über dem Niveau Niedersachsens (21,1%).

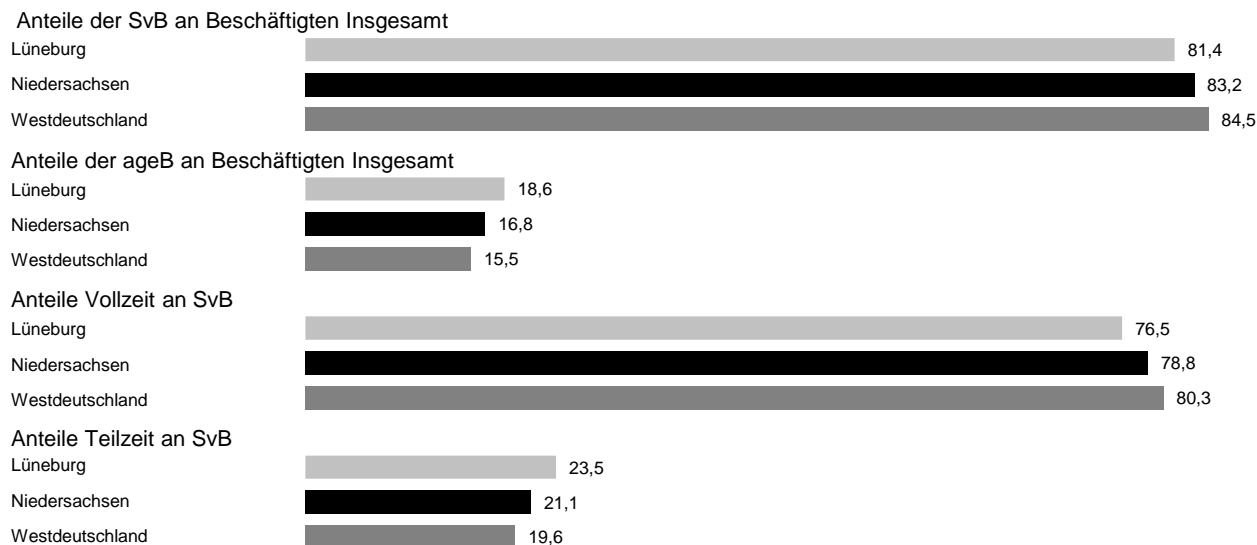
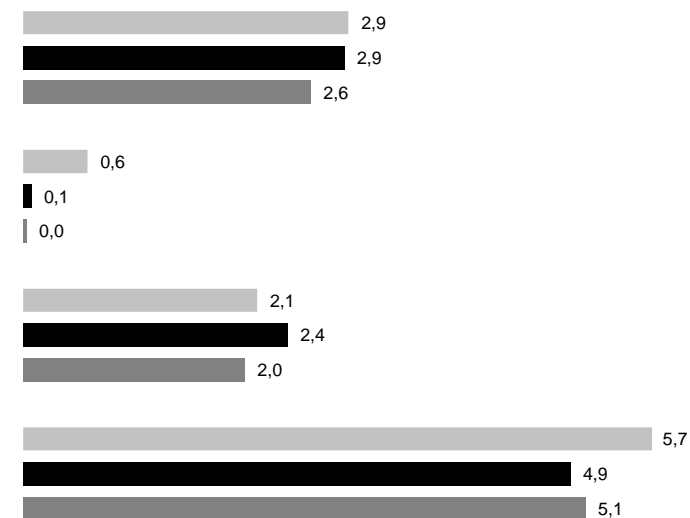
Maßgebliche Anteile an der Gesamtbeschäftigung bilden der Einzelhandel (ohne Handel mit Kfz) mit 10,4%, das Gesundheitswesen mit 7,9% und das Baugewerbe mit 7,6% (Abb.38). Größere Beschäftigungsanstiege zum Vorjahr konnten im Wirtschaftsbereich Arbeitnehmerüberlassung (+13,0%), in der Herstellung von Gummi- und Kunststoffwaren (+8,6%) und der Land- und Forstwirtschaft, Fischerei (+7,1%) verzeichnet werden. Beschäftigungsrückgänge liegen vor allem bei der Erbringung von sonstigen Dienstleistungen vor (-4,7%), in der öffentlichen Verwaltung, Verteidigung und Sozialversicherung (-0,7%) und der Herstellung von Nahrungs- und Futtermitteln (-0,5%), aber auch bei der Herstellung von Papier, Pappe und Waren daraus.

Das durchschnittliche Bruttomonatsentgelt liegt in Lüneburg mit 2.397 Euro deutlich unter dem Einkommensniveau im Land. 6,1% der Beschäftigten erzielen ein Bruttomonatsentgelt von unter 1000 Euro, nur jeder Neunte jedoch ein Bruttomonatsentgelt von über 4000 Euro.

¹⁾ Daten der letzten drei Jahre gelten als vorläufig

Struktur der Beschäftigung am Arbeitsort

Agentur für Arbeit Lüneburg
Stichtag 31.03.2011 ¹⁾

Abb. 38: Anteile sozialversicherungspflichtig Beschäftigter nach Wirtschaftsbereichen³⁾



Abb. 39: Veränderung zum Vorjahresquartal in %



© Statistik der Bundesagentur für Arbeit

1) Daten der letzten drei Jahre gelten als vorläufig.

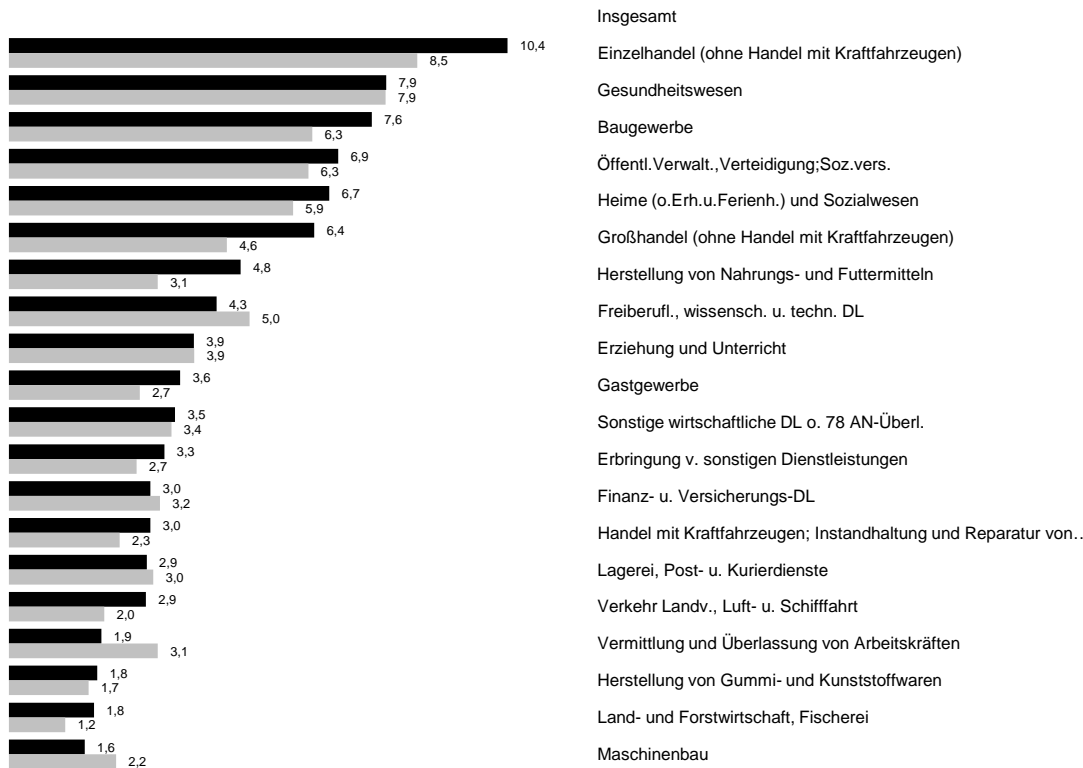
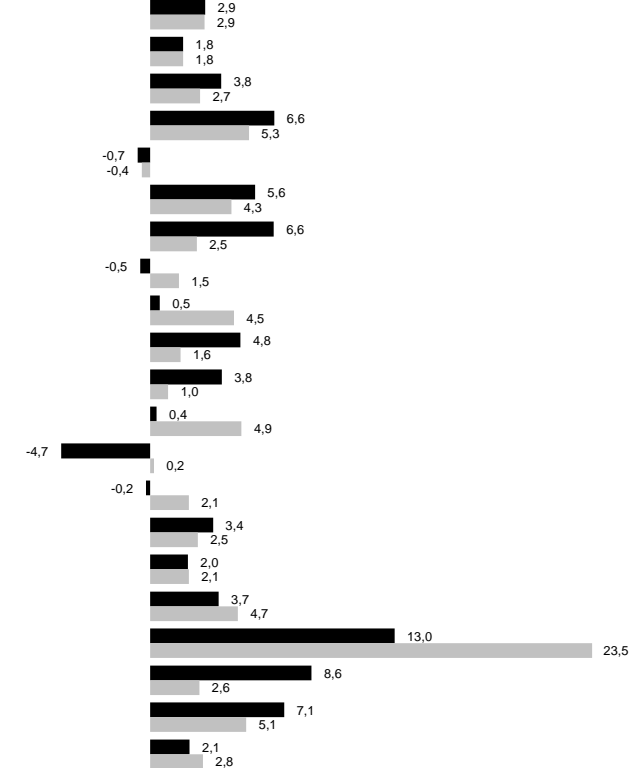
2) Aus Datenschutzgründen und Gründen der statistischen Geheimhaltung werden Zahlenwerte kleiner 3 und Daten, aus denen sich rechnerisch eine Differenz ermitteln lässt, mit * anonymisiert. Gleiches gilt, wenn in einer Region weniger als 3 Betriebe ansässig sind oder einer der Betriebe einen so hohen Beschäftigtenanteil auf sich vereint, dass die Beschäftigtenzahl praktisch eine Einzelangabe über den Branchenführer darstellt (Dominanzfall). Wirtschaftszweige die aufgrund der Dominanzprüfung nicht ausgewiesen werden, sind nachrichtlich unterhalb angeführt.

3) Vergleiche zur Zusammenfassung der Wirtschaftsbereiche die methodischen Hinweise.

Bruttoarbeitsentgelte

Agentur für Arbeit Lüneburg
Stichtag 31.12.2010¹⁾

Abb.40: Bruttoarbeitsentgelte²⁾ am Arbeitsort

| Median-Einkommen | | unter 1000 | 1000 bis unter 2000 | 2000 bis unter 3000 | 3000 bis unter 4000 | über 4000 |
|------------------|-------------------------|------------|---------------------|---------------------|---------------------|-------------|
| 3.438 | Helmstedt | 3,1 | 15,9 | 21,4 | 25,5 | 34,0 |
| 2.997 | Braunschweig | 4,1 | 19,3 | 26,8 | 26,1 | 23,8 |
| 2.990 | Hannover | 3,9 | 18,8 | 27,6 | 23,9 | 25,9 |
| 2.916 | Bremen | 4,5 | 20,3 | 27,4 | 23,4 | 24,4 |
| 2.603 | Hildesheim | 5,3 | 23,4 | 35,2 | 20,4 | 15,7 |
| 2.579 | Göttingen | 5,4 | 25,1 | 33,9 | 21,0 | 14,5 |
| 2.569 | Hamel | 6,2 | 23,2 | 35,7 | 19,0 | 15,9 |
| 2.561 | Bremerhaven | 5,3 | 25,7 | 33,1 | 19,7 | 16,2 |
| 2.544 | Celle | 5,4 | 24,1 | 36,3 | 19,0 | 15,2 |
| 2.543 | Stade | 6,1 | 23,7 | 35,8 | 16,9 | 17,5 |
| 2.538 | Osnabrück | 4,9 | 25,0 | 36,4 | 19,8 | 13,9 |
| 2.536 | Oldenburg | 5,6 | 24,6 | 35,5 | 18,8 | 15,5 |
| 2.536 | Wilhelmshaven | 6,1 | 25,7 | 32,9 | 19,8 | 15,5 |
| 2.530 | Nordhorn | 5,1 | 23,2 | 39,1 | 19,0 | 13,6 |
| 2.465 | Goslar | 6,1 | 28,7 | 32,4 | 20,4 | 12,3 |
| 2.463 | Emden | 6,1 | 26,5 | 33,4 | 21,6 | 12,4 |
| 2.450 | Nienburg | 5,4 | 26,3 | 37,7 | 18,3 | 12,3 |
| 2.421 | Leer | 5,4 | 27,5 | 37,9 | 18,3 | 10,9 |
| 2.401 | Verden | 5,8 | 26,9 | 39,1 | 16,5 | 11,8 |
| 2.397 | Lüneburg | 6,1 | 27,9 | 37,9 | 16,9 | 11,1 |
| 2.362 | Vechta | 5,5 | 28,2 | 40,9 | 16,2 | 9,2 |
| 2.323 | Uelzen | 6,8 | 30,8 | 36,3 | 17,1 | 8,9 |
| 2.646 | RD Niedersachsen-Bremen | 5,0 | 23,1 | 32,8 | 20,8 | 18,2 |
| 2.619 | Niedersachsen | 5,1 | 23,5 | 33,4 | 20,5 | 17,5 |
| 2.927 | Bremen | 4,2 | 20,3 | 27,4 | 23,6 | 24,5 |
| 2.835 | Westdeutschland | 4,5 | 19,2 | 31,4 | 21,7 | 23,3 |
| 2.702 | Deutschland | 5,1 | 23,2 | 30,6 | 20,1 | 21,0 |

1) Daten der letzten drei Jahre gelten als vorläufig.

2) für sozialversicherungspflichtige Vollzeitbeschäftigungsverhältnisse (ohne Auszubildende) in Euro

1. Struktur- und Arbeitsmarktdaten

Agentur für Arbeit Lüneburg

Angaben in Prozent, soweit nicht anders angegeben

| Indikatoren | Agentur für Arbeit Lüneburg | Niedersachsen | Westdeutschland |
|---|-----------------------------|---------------|-----------------|
| | 1 | 2 | 3 |
| Bevölkerungsstatistik (Stand 31.12.2010) | | | |
| Bevölkerung insgesamt (Anzahl) | 424.147 | 7.918.293 | 65.425.769 |
| Anteile an Insgesamt | | | |
| 0 bis unter 15 Jahre | 14,8 | 14,1 | 13,8 |
| im erwerbsfähigen Alter (15 bis unter 65 Jahre) | 65,2 | 65,1 | 66,0 |
| dar. 15 bis unter 25 Jahre | 16,4 | 17,7 | 17,5 |
| 25 bis unter 50 Jahre | 53,6 | 51,9 | 52,8 |
| 50 bis unter 65 Jahre | 30,0 | 30,4 | 29,8 |
| 65 Jahre und älter | 20,0 | 20,8 | 20,1 |
| Saldo Zu-/Fortzüge je 1000 Einwohner insgesamt (im Jahresverlauf 2010; über jeweilige Ebene) | 5,3 | 1,5 | 2,0 |
| Saldo Zu-/Fortzüge je 1000 Einwohner im Alter von 18 bis unter 25 Jahre (im Jahresverlauf 2010; über jeweilige Ebene) | -7,4 | -3,6 | 10,5 |
| Bevölkerungsentwicklung (2000 bis 2010) in % | 6,2 | -0,1 | 0,6 |
| Beschäftigungsstatistik (Stichtag 30.06.2010) | | | |
| Beschäftigungsquote 15 bis unter 65 Jahre (Wohnort) | 50,5 | 49,8 | 50,7 |
| 15 bis unter 25 Jahre | 31,0 | 32,2 | 34,0 |
| 25 bis unter 50 Jahre | 60,3 | 59,8 | 60,1 |
| 50 bis unter 65 Jahre | 43,7 | 43,1 | 43,8 |
| Entwicklung der Beschäftigung (2000 bis 2010) in % | 6,7 | 0,9 | 1,4 |
| Arbeitsplatzbesatz | 34,8 | 47,6 | 51,9 |
| Einpendlerquote | 27,0 | 9,5 | 2,2 |
| Auspendlerquote | 50,1 | 13,9 | 0,5 |
| Anteil Hochqualifizierte (Fach-/Hochschulabschluss) | 7,3 | 8,9 | 11,0 |
| Anteil Geringqualifizierte (ohne abgeschlossene Berufsausbildung) | 9,3 | 9,6 | 11,6 |
| Anteil Auszubildende (abweichender Stichtag 31.12.2010) | 6,5 | 6,9 | 6,2 |
| Anteil sozialversicherungspflichtig Beschäftigte (Arbeitsort) nach Sektoren: | | | |
| Primärer Sektor | 1,9 | 1,2 | 0,6 |
| Sekundärer Sektor | 24,1 | 31,2 | 31,4 |
| Tertiärer Sektor | 74,0 | 67,5 | 68,0 |

© Statistik der Bundesagentur für Arbeit

Nähere Angaben zur Bildung einzelner Indikatoren vgl. methodische Hinweise

2. Unterbeschäftigungsquoten im regionalen Vergleich ¹⁾

Agentur für Arbeit Lüneburg
Zeitreihe

| | 2010 | | | | | | | | | | | | | 2011 | | | | | | | | | | | | |
|--|------------|------------|------------|------------|------------|------------|------------|------------|------------|------------|------------|------------|-------------------------|------------|------------|------------|------------|------------|------------|------------|------------|------------|------------|------------|------------|-------------------------|
| | Jan | Feb | Mrz | Apr | Mai | Jun | Jul | Aug | Sep | Okt | Nov | Dez | Jahres- durchschnitt | Jan | Feb | Mrz | Apr | Mai | Jun | Jul | Aug | Sep | Okt | Nov | Dez | Jahres- durchschnitt |
| Agentur für Arbeit Braunschweig | 12,7 | 12,9 | 12,9 | 12,9 | 12,7 | 12,5 | 12,7 | 12,5 | 12,4 | 12,3 | 12,3 | 12,2 | 11,6 | 12,7 | 12,7 | 12,6 | 12,5 | 12,2 | 12,1 | 12,1 | 11,9 | 11,6 | 11,4 | 11,4 | 11,3 | 11,3 |
| Agentur für Arbeit Bremen | 13,8 | 14,1 | 14,4 | 14,5 | 14,5 | 14,6 | 14,7 | 14,8 | 14,8 | 14,7 | 14,7 | 14,7 | 14,2 | 15,1 | 15,3 | 15,2 | 15,0 | 14,9 | 14,7 | 14,7 | 14,5 | 14,3 | 14,2 | 14,0 | 13,9 | 14,0 |
| Agentur für Arbeit Bremerhaven | 15,6 | 15,7 | 15,8 | 15,8 | 15,9 | 15,8 | 15,7 | 15,7 | 15,4 | 15,3 | 15,3 | 15,4 | 15,5 | 16,0 | 16,1 | 16,1 | 15,8 | 15,7 | 15,6 | 15,7 | 15,7 | 15,4 | 15,2 | 15,1 | 15,2 | 15,1 |
| Agentur für Arbeit Celle | 10,3 | 10,5 | 10,5 | 10,3 | 10,2 | 10,2 | 10,4 | 10,3 | 10,2 | 10,1 | 10,1 | 10,2 | 10,1 | 10,8 | 11,0 | 10,8 | 10,4 | 10,2 | 9,9 | 10,1 | 9,9 | 9,6 | 9,5 | 9,5 | 9,5 | 9,8 |
| Agentur für Arbeit Emden | 14,1 | 14,2 | 13,7 | 12,5 | 11,9 | 11,7 | 11,8 | 11,6 | 11,5 | 11,3 | 11,3 | 11,9 | 12,7 | 13,5 | 13,8 | 13,2 | 11,6 | 11,1 | 10,9 | 10,8 | 10,6 | 10,4 | 10,1 | 10,9 | 11,7 | 11,6 |
| Agentur für Arbeit Goslar | 14,3 | 14,6 | 14,9 | 14,8 | 14,4 | 14,2 | 14,4 | 14,3 | 14,0 | 14,0 | 14,0 | 14,1 | 13,5 | 14,8 | 15,0 | 14,7 | 14,1 | 13,8 | 13,5 | 13,5 | 13,3 | 12,9 | 12,7 | 12,8 | 13,0 | 13,3 |
| Agentur für Arbeit Göttingen | 11,9 | 12,2 | 12,2 | 12,3 | 12,3 | 12,2 | 12,4 | 12,1 | 12,0 | 11,8 | 11,8 | 11,7 | 11,1 | 12,4 | 12,4 | 12,2 | 11,8 | 11,4 | 11,2 | 11,4 | 11,2 | 10,9 | 10,8 | 10,6 | 10,7 | 10,7 |
| Agentur für Arbeit Hameln | 12,9 | 13,1 | 13,1 | 12,9 | 12,8 | 12,7 | 12,8 | 12,6 | 12,5 | 12,3 | 12,3 | 12,3 | 12,0 | 13,2 | 13,4 | 13,2 | 12,6 | 12,4 | 12,1 | 12,0 | 11,8 | 11,5 | 11,5 | 11,3 | 11,5 | 11,7 |
| Agentur für Arbeit Hannover | 14,1 | 14,4 | 14,6 | 14,6 | 14,5 | 14,6 | 14,6 | 14,5 | 14,4 | 14,3 | 14,3 | 14,2 | 13,9 | 14,8 | 15,0 | 15,0 | 14,8 | 14,5 | 14,2 | 14,3 | 14,3 | 14,1 | 13,9 | 13,7 | 13,6 | 13,6 |
| Agentur für Arbeit Helmstedt | 11,4 | 11,7 | 11,8 | 11,7 | 11,4 | 11,0 | 10,9 | 10,9 | 10,9 | 10,7 | 10,7 | 10,7 | 10,0 | 11,2 | 11,4 | 11,2 | 11,0 | 10,6 | 10,5 | 10,6 | 10,3 | 10,1 | 9,9 | 9,9 | 9,8 | 9,8 |
| Agentur für Arbeit Hildesheim | 11,2 | 11,5 | 11,5 | 11,6 | 11,5 | 11,5 | 11,7 | 11,7 | 11,7 | 11,6 | 11,6 | 11,6 | 10,9 | 12,1 | 12,2 | 12,0 | 11,6 | 11,4 | 11,1 | 11,2 | 11,0 | 10,7 | 10,5 | 10,5 | 10,5 | 10,6 |
| Agentur für Arbeit Leer | 11,1 | 11,1 | 11,0 | 10,7 | 10,3 | 10,2 | 10,5 | 10,4 | 10,1 | 9,9 | 9,9 | 10,0 | 9,7 | 11,2 | 11,5 | 10,9 | 10,2 | 9,5 | 9,3 | 9,4 | 9,4 | 9,0 | 8,7 | 8,7 | 9,3 | 9,1 |
| Agentur für Arbeit Lüneburg | 9,2 | 9,5 | 9,5 | 9,4 | 9,2 | 9,1 | 9,2 | 9,1 | 9,0 | 8,8 | 8,8 | 8,8 | 8,6 | 9,4 | 9,5 | 9,5 | 9,2 | 8,8 | 8,7 | 8,8 | 8,6 | 8,3 | 8,2 | 8,1 | 8,2 | 8,4 |
| Agentur für Arbeit Nienburg | 10,1 | 10,4 | 10,4 | 10,3 | 10,1 | 10,2 | 10,3 | 10,0 | 9,7 | 9,4 | 9,4 | 9,4 | 8,9 | 10,1 | 10,3 | 10,0 | 9,5 | 9,0 | 8,7 | 8,8 | 8,7 | 8,4 | 8,3 | 8,3 | 8,4 | 8,5 |
| Agentur für Arbeit Nordhorn | 6,5 | 6,6 | 6,7 | 6,7 | 6,5 | 6,6 | 6,6 | 6,6 | 6,5 | 6,3 | 6,3 | 6,3 | 5,9 | 7,0 | 7,3 | 6,9 | 6,4 | 6,0 | 5,8 | 5,9 | 5,9 | 5,6 | 5,5 | 5,4 | 5,7 | 5,6 |
| Agentur für Arbeit Oldenburg | 11,5 | 11,7 | 11,5 | 11,4 | 11,1 | 11,1 | 11,3 | 11,3 | 11,3 | 11,2 | 11,2 | 11,2 | 10,7 | 12,0 | 12,2 | 12,0 | 11,5 | 11,1 | 11,0 | 11,0 | 10,8 | 10,4 | 10,3 | 10,2 | 10,4 | 10,3 |
| Agentur für Arbeit Osnabrück | 9,6 | 10,0 | 10,2 | 9,4 | 9,0 | 9,0 | 9,3 | 9,2 | 9,1 | 9,1 | 9,1 | 8,3 | 9,7 | 9,9 | 9,5 | 9,4 | 9,0 | 8,7 | 8,7 | 8,5 | 8,3 | 8,1 | 8,1 | 8,2 | 8,1 | 8,1 |
| Agentur für Arbeit Stade | 10,1 | 10,2 | 10,3 | 10,0 | 9,7 | 9,6 | 9,7 | 9,5 | 9,6 | 9,4 | 9,4 | 9,5 | 9,2 | 10,8 | 11,3 | 11,4 | 10,4 | 9,9 | 9,5 | 9,1 | 9,0 | 8,8 | 8,7 | 8,8 | 8,9 | 9,0 |
| Agentur für Arbeit Uelzen | 13,0 | 13,3 | 13,2 | 12,8 | 12,6 | 12,5 | 12,6 | 12,5 | 12,2 | 12,1 | 12,1 | 12,3 | 12,3 | 13,2 | 13,4 | 13,3 | 12,5 | 12,1 | 11,8 | 11,9 | 11,5 | 11,1 | 10,9 | 11,1 | 11,4 | 11,9 |
| Agentur für Arbeit Vechta | 8,4 | 8,5 | 8,3 | 8,2 | 7,9 | 7,8 | 7,9 | 7,9 | 7,7 | 7,6 | 7,6 | 7,7 | 7,3 | 8,9 | 9,1 | 8,6 | 7,8 | 7,2 | 7,1 | 7,2 | 7,0 | 6,9 | 6,8 | 6,7 | 7,0 | 6,8 |
| Agentur für Arbeit Verden | 7,9 | 8,2 | 8,3 | 8,4 | 8,3 | 8,4 | 8,7 | 8,8 | 8,9 | 8,7 | 8,7 | 8,8 | 8,3 | 9,9 | 10,3 | 10,5 | 9,7 | 9,1 | 8,7 | 8,3 | 8,1 | 8,0 | 8,0 | 8,0 | 8,3 | 8,0 |
| Agentur für Arbeit Wilhelmshaven | 14,3 | 14,5 | 14,3 | 14,0 | 13,6 | 13,6 | 13,8 | 13,8 | 13,7 | 13,6 | 13,6 | 13,8 | 13,8 | 14,8 | 15,1 | 15,0 | 14,2 | 13,5 | 13,2 | 13,1 | 12,9 | 12,7 | 12,6 | 13,0 | 13,3 | 13,3 |
| Regionaldirektion Niedersachsen-Bremen | 11,5 | 11,8 | 11,8 | 11,6 | 11,5 | 11,4 | 11,6 | 11,5 | 11,4 | 11,2 | 11,2 | 11,3 | 10,9 | 12,0 | 12,2 | 12,0 | 11,6 | 11,2 | 11,0 | 11,0 | 10,8 | 10,6 | 10,4 | 10,4 | 10,5 | 10,5 |
| Niedersachsen | 11,1 | 11,3 | 11,4 | 11,2 | 11,0 | 10,9 | 11,1 | 11,0 | 10,9 | 10,7 | 10,7 | 10,8 | 10,4 | 11,5 | 11,8 | 11,6 | 11,1 | 10,7 | 10,4 | 10,5 | 10,3 | 10,0 | 9,9 | 9,9 | 10,0 | 10,0 |
| Bremen | 16,5 | 16,8 | 17,1 | 17,2 | 17,2 | 17,2 | 17,4 | 17,4 | 17,3 | 17,3 | 17,3 | 17,3 | 17,0 | 17,7 | 17,9 | 17,9 | 17,7 | 17,6 | 17,5 | 17,4 | 17,3 | 17,0 | 17,0 | 16,8 | 16,7 | 16,8 |
| Westdeutschland | 9,6 | 9,8 | 9,9 | 9,9 | 9,8 | 9,8 | 9,9 | 10,0 | 9,8 | 9,7 | 9,7 | 9,8 | 9,2 | 10,3 | 10,5 | 10,3 | 9,9 | 9,6 | 9,4 | 9,4 | 9,3 | 9,0 | 8,9 | 8,8 | 8,9 | 8,9 |
| Deutschland | 11,5 | 11,8 | 11,8 | 11,8 | 11,6 | 11,5 | 11,6 | 11,7 | 11,5 | 11,3 | 11,3 | 11,4 | 10,8 | 12,0 | 12,2 | 12,0 | 11,6 | 11,2 | 10,9 | 10,9 | 10,7 | 10,5 | 10,3 | 10,3 | 10,3 | 10,5 |

© Statistik der Bundesagentur für Arbeit

Aufgrund der Datenrevision vom März 2011 (Einführung der integrierten Arbeitslosenstatistik) sind geringfügige Abweichungen gegenüber früheren Auswertungen möglich, sh. methodische Hinweise

1) Zur Berechnung der Unterbeschäftigungsquote siehe methodische Hinweise

3. Unterbeschäftigung und Binnendifferenzierung

Agentur für Arbeit Lüneburg
Zeitreihe

| | 2010 | | | | | | | | | | | | | 2011 | | | | | | | | | | | | | |
|-----------------------------|---|-----------|-----------|-----------|-----------|-----------|-----------|-----------|------------|-----------|-----------|-----------|---------------------|-----------|-----------|-----------|-----------|-----------|-----------|-----------|-----------|------------|-----------|-----------|-----------|---------------------|-----------|
| | Januar | Februar | März | April | Mai | Juni | Juli | August | Septem-ber | Oktober | Novem-ber | Dezember | Jahres-durchschnitt | Januar | Februar | März | April | Mai | Juni | Juli | August | Septem-ber | Oktober | Novem-ber | Dezember | Jahres-durchschnitt | |
| | 1 | 2 | 3 | 4 | 5 | 6 | 7 | 8 | 9 | 10 | 11 | 12 | 13 | 14 | 15 | 16 | 17 | 18 | 19 | 20 | 21 | 22 | 23 | 24 | 25 | 26 | |
| Agentur für Arbeit Lüneburg | Arbeitslosigkeit (nach § 16 SGB III) | 14.033 | 14.133 | 14.063 | 13.605 | 12.972 | 12.866 | 13.517 | 13.080 | 12.198 | 11.982 | 11.956 | 12.137 | 13.045 | 13.455 | 13.256 | 12.895 | 12.443 | 12.030 | 11.759 | 12.217 | 11.982 | 11.218 | 11.038 | 10.797 | 11.021 | 12.009 |
| | Anteil | 69,8 | 69,2 | 69,2 | 68,8 | 68,2 | 69,0 | 71,8 | 71,1 | 68,6 | 68,2 | 68,5 | 68,9 | 69,3 | 72,9 | 71,9 | 71,6 | 71,3 | 71,2 | 72,0 | 74,0 | 74,8 | 72,7 | 72,3 | 71,0 | 71,1 | 72,2 |
| | Personen, die wegen § 16 Abs. 2 SGB III und § 53a Abs. 2 SGB II nicht arbeitslos sind | 1.303 | 1.479 | 1.529 | 1.376 | 1.227 | 1.157 | 987 | 968 | 1.007 | 952 | 980 | 911 | 1.156 | 687 | 756 | 733 | 679 | 642 | 543 | 496 | 491 | 581 | 565 | 630 | 678 | 623 |
| | Anteil | 6,5 | 7,2 | 7,5 | 7,0 | 6,5 | 6,2 | 5,2 | 5,3 | 5,7 | 5,4 | 5,6 | 5,2 | 6,1 | 3,7 | 4,1 | 4,1 | 3,9 | 3,8 | 3,3 | 3,0 | 3,1 | 3,8 | 3,7 | 4,1 | 4,4 | 3,7 |
| | Personen, die nah am Arbeitslosenstatus nach § 16 Abs. 1 SGB III sind | 3.745 | 3.771 | 3.690 | 3.728 | 3.743 | 3.562 | 3.272 | 3.292 | 3.514 | 3.603 | 3.483 | 3.547 | 3.579 | 3.286 | 3.399 | 3.355 | 3.329 | 3.235 | 3.053 | 2.842 | 2.617 | 2.699 | 2.734 | 2.793 | 2.831 | 3.014 |
| | Anteil | 18,6 | 18,5 | 18,2 | 18,9 | 19,7 | 19,1 | 17,4 | 17,9 | 19,8 | 20,5 | 20,0 | 20,1 | 19,0 | 17,8 | 18,4 | 18,6 | 19,1 | 19,2 | 18,7 | 17,2 | 16,3 | 17,5 | 17,9 | 18,4 | 18,3 | 18,1 |
| | Personen, die fern vom Arbeitslosenstatus nach § 16 Abs. 1 SGB III sind | 1.034 | 1.031 | 1.047 | 1.052 | 1.071 | 1.052 | 1.046 | 1.048 | 1.053 | 1.031 | 1.036 | 1.025 | 1.044 | 1.035 | 1.033 | 1.027 | 1.009 | 983 | 970 | 949 | 921 | 935 | 938 | 996 | 980 | 981 |
| | Anteil | 5,1 | 5,1 | 5,2 | 5,3 | 5,6 | 5,6 | 5,6 | 5,7 | 5,9 | 5,9 | 5,9 | 5,8 | 5,5 | 5,6 | 5,6 | 5,7 | 5,8 | 5,8 | 5,9 | 5,8 | 5,8 | 6,1 | 6,1 | 6,5 | 6,3 | 5,9 |
| | Unterbeschäftigung (ohne Kurzarbeit) | 20.115 | 20.414 | 20.329 | 19.761 | 19.013 | 18.637 | 18.822 | 18.388 | 17.772 | 17.568 | 17.455 | 17.620 | 18.825 | 18.463 | 18.444 | 18.010 | 17.460 | 16.890 | 16.325 | 16.504 | 16.011 | 15.433 | 15.275 | 15.216 | 15.510 | 16.628 |
| Unterbeschäftigungsquote | 9,4 | 9,5 | 9,5 | 9,2 | 8,8 | 8,7 | 8,8 | 8,6 | 8,3 | 8,2 | 8,1 | 8,2 | 8,8 | 8,6 | 8,6 | 8,4 | 8,1 | 7,8 | 7,6 | 7,6 | 7,4 | 7,1 | 7,1 | 7,0 | 7,2 | 7,8 | |
| Entlastungsquote | 2,8 | 2,9 | 2,9 | 2,9 | 2,8 | 2,7 | 2,5 | 2,5 | 2,6 | 2,6 | 2,6 | 2,5 | 2,7 | 2,3 | 2,4 | 2,4 | 2,3 | 2,3 | 2,1 | 2,0 | 1,9 | 2,0 | 2,0 | 2,0 | 2,1 | 2,2 | |
| Niedersachsen | Arbeitslosigkeit (nach § 16 SGB III) | 328.880 | 332.756 | 324.105 | 309.288 | 294.684 | 290.775 | 301.156 | 293.482 | 279.548 | 273.193 | 272.854 | 282.107 | 298.569 | 311.272 | 305.945 | 294.037 | 281.140 | 271.253 | 267.350 | 275.993 | 275.202 | 257.182 | 251.198 | 248.696 | 256.119 | 274.616 |
| | Anteil | 70,7 | 70,2 | 69,5 | 69,3 | 68,4 | 69,0 | 71,3 | 70,7 | 69,0 | 68,5 | 68,5 | 69,9 | 69,6 | 73,8 | 73,1 | 72,6 | 72,0 | 71,7 | 72,5 | 73,8 | 74,5 | 72,2 | 71,5 | 71,0 | 72,0 | 72,6 |
| | Personen, die wegen § 16 Abs. 2 SGB III und § 53a Abs. 2 SGB II nicht arbeitslos sind | 30.796 | 33.331 | 33.575 | 31.657 | 30.377 | 28.685 | 25.203 | 25.781 | 26.753 | 26.737 | 27.485 | 26.339 | 28.893 | 24.213 | 25.769 | 25.978 | 25.820 | 24.853 | 23.087 | 22.473 | 21.234 | 22.802 | 22.922 | 23.699 | 23.861 | 23.893 |
| | Anteil | 6,6 | 7,0 | 7,2 | 7,1 | 7,1 | 6,8 | 6,0 | 6,2 | 6,6 | 6,7 | 6,9 | 6,5 | 6,7 | 5,7 | 6,2 | 6,4 | 6,6 | 6,6 | 6,3 | 6,0 | 5,8 | 6,4 | 6,5 | 6,8 | 6,7 | 6,3 |
| | Personen, die nah am Arbeitslosenstatus nach § 16 Abs. 1 SGB III sind | 85.295 | 87.236 | 87.721 | 84.440 | 84.528 | 80.750 | 74.928 | 75.139 | 77.744 | 78.109 | 77.117 | 74.887 | 80.658 | 66.602 | 67.084 | 65.102 | 64.246 | 62.602 | 59.179 | 56.853 | 54.101 | 57.563 | 58.321 | 58.418 | 56.838 | 60.576 |
| | Anteil | 18,3 | 18,4 | 18,8 | 18,9 | 19,6 | 19,2 | 17,7 | 18,1 | 19,2 | 19,6 | 19,4 | 18,6 | 18,8 | 15,8 | 16,0 | 16,1 | 16,4 | 16,6 | 16,0 | 15,2 | 14,7 | 16,2 | 16,6 | 16,7 | 16,0 | 16,0 |
| | Personen, die fern vom Arbeitslosenstatus nach § 16 Abs. 1 SGB III sind | 20.279 | 20.447 | 20.850 | 21.011 | 21.091 | 21.014 | 20.902 | 20.726 | 20.880 | 20.735 | 20.719 | 20.364 | 20.752 | 19.901 | 19.697 | 19.706 | 19.502 | 19.381 | 19.236 | 18.898 | 18.677 | 18.785 | 18.853 | 19.251 | 19.145 | 19.253 |
| | Anteil | 4,4 | 4,3 | 4,5 | 4,7 | 4,9 | 5,0 | 5,0 | 5,0 | 5,2 | 5,2 | 5,2 | 5,0 | 4,8 | 4,7 | 4,7 | 4,9 | 5,0 | 5,1 | 5,2 | 5,1 | 5,1 | 5,3 | 5,4 | 5,5 | 5,4 | 5,1 |
| | Unterbeschäftigung (ohne Kurzarbeit) | 465.250 | 473.770 | 466.251 | 446.396 | 430.680 | 421.224 | 422.189 | 415.128 | 404.925 | 398.774 | 398.175 | 403.697 | 428.872 | 421.988 | 418.495 | 404.823 | 390.708 | 378.089 | 368.852 | 374.217 | 369.214 | 356.332 | 351.294 | 350.064 | 355.963 | 378.337 |
| Unterbeschäftigungsquote | 11,5 | 11,8 | 11,6 | 11,1 | 10,7 | 10,4 | 10,5 | 10,3 | 10,0 | 9,9 | 9,9 | 10,0 | 10,6 | 10,5 | 10,4 | 10,0 | 9,7 | 9,3 | 9,1 | 9,2 | 9,1 | 8,8 | 8,7 | 8,6 | 8,8 | 9,4 | |
| Entlastungsquote | 3,4 | 3,5 | 3,5 | 3,4 | 3,4 | 3,2 | 3,0 | 3,0 | 3,1 | 3,1 | 3,1 | 3,0 | 3,2 | 2,7 | 2,8 | 2,7 | 2,7 | 2,6 | 2,5 | 2,4 | 2,3 | 2,4 | 2,5 | 2,5 | 2,5 | 2,6 | |
| Westdeutschland | Arbeitslosigkeit (nach § 16 SGB III) | 2.463.315 | 2.475.246 | 2.421.708 | 2.323.789 | 2.219.446 | 2.171.455 | 2.204.709 | 2.214.478 | 2.099.872 | 2.039.822 | 2.026.041 | 2.064.608 | 2.227.041 | 2.270.728 | 2.237.831 | 2.167.588 | 2.085.467 | 2.011.547 | 1.971.642 | 2.009.982 | 2.024.496 | 1.918.395 | 1.876.441 | 1.851.086 | 1.887.213 | 2.026.035 |
| | Anteil | 70,5 | 69,9 | 69,3 | 69,0 | 68,0 | 68,3 | 69,4 | 70,4 | 68,8 | 67,8 | 67,7 | 68,5 | 69,0 | 72,2 | 71,7 | 71,4 | 70,8 | 70,4 | 70,8 | 71,9 | 72,8 | 71,1 | 70,4 | 70,0 | 70,7 | 71,2 |
| | Personen, die wegen § 16 Abs. 2 SGB III und § 53a Abs. 2 SGB II nicht arbeitslos sind | 234.219 | 252.692 | 255.189 | 246.136 | 238.643 | 224.207 | 207.496 | 195.828 | 199.749 | 204.041 | 210.105 | 198.320 | 222.219 | 186.389 | 196.842 | 197.335 | 197.547 | 191.528 | 186.232 | 179.331 | 175.607 | 179.626 | 181.446 | 186.399 | 182.009 | 186.691 |
| | Anteil | 6,7 | 7,1 | 7,3 | 7,3 | 7,3 | 7,1 | 6,5 | 6,2 | 6,5 | 6,8 | 7,0 | 6,6 | 6,9 | 5,9 | 6,3 | 6,5 | 6,7 | 6,7 | 6,7 | 6,4 | 6,3 | 6,7 | 6,8 | 7,0 | 6,8 | 6,6 |
| | Personen, die nah am Arbeitslosenstatus nach § 16 Abs. 1 SGB III sind | 605.838 | 621.803 | 621.847 | 603.254 | 608.216 | 587.639 | 568.746 | 540.068 | 559.220 | 574.377 | 566.357 | 562.025 | 584.949 | 506.850 | 507.597 | 491.322 | 482.897 | 474.819 | 451.665 | 434.166 | 410.908 | 427.750 | 434.597 | 431.942 | 425.731 | 456.687 |
| | Anteil | 17,3 | 17,6 | 17,8 | 17,9 | 18,6 | 18,5 | 17,9 | 17,2 | 18,3 | 19,1 | 18,9 | 18,7 | 18,1 | 16,1 | 16,3 | 16,2 | 16,4 | 16,6 | 16,2 | 15,5 | 14,8 | 15,9 | 16,3 | 16,3 | 15,9 | 16,0 |
| | Personen, die fern vom Arbeitslosenstatus nach § 16 Abs. 1 SGB III sind | 189.360 | 191.560 | 194.632 | 196.782 | 197.836 | 196.764 | 194.673 | 193.757 | 193.920 | 192.265 | 190.740 | 187.332 | 193.302 | 182.893 | 180.966 | 180.527 | 179.301 | 177.932 | 175.356 | 171.996 | 170.637 | 170.911 | 171.975 | 176.101 | 174.856 | 176.121 |
| | Anteil | 5,4 | 5,4 | 5,6 | 5,8 | 6,1 | 6,2 | 6,1 | 6,2 | 6,4 | 6,4 | 6,4 | 6,2 | 6,0 | 5,8 | 5,8 | 5,9 | 6,1 | 6,2 | 6,3 | 6,2 | 6,1 | 6,3 | 6,5 | 6,7 | 6,5 | 6,2 |
| | Unterbeschäftigung (ohne Kurzarbeit) | 3.492.732 | 3.541.301 | 3.493.376 | 3.369.961 | 3.264.141 | 3.180.065 | 3.175.624 | 3.144.131 | 3.052.761 | 3.010.505 | 2.993.243 | 3.012.285 | 3.227.510 | 3.146.860 | 3.123.236 | 3.036.772 | 2.945.212 | 2.855.826 | 2.784.895 | 2.795.475 | 2.781.648 | 2.696.682 | 2.664.459 | 2.645.528 | 2.669.809 | 2.845.533 |
| Unterbeschäftigungsquote | 10,3 | 10,5 | 10,3 | 9,9 | 9,6 | 9,4 | 9,4 | 9,3 | 9,0 | 8,9 | 8,8 | 8,9 | 9,5 | 9,3 | 9,2 | 8,9 | 8,7 | 8,4 | 8,2 | 8,2 | 8,2 | 8,2 | 7,9 | 7,8 | 7,8 | 8,4 | |
| Entlastungsquote | 3,0 | 3,1 | 3,2 | 3,1 | 3,1 | 3,0 | 2,9 | 2,7 | 2,8 | 2,9 | 2,8 | 2,8 | 3,0 | 2,6 | 2,6 | 2,6 | 2,5 | 2,5 | 2,4 | 2,3 | 2,2 | 2,3 | 2,3 | 2,3 | 2,3 | 2,4 | |

Erstellungsdatum: 13.12.2011, Statistik-Service Nordost

© Statistik der Bundesagentur für Arbeit

Aufgrund der Datenrevision vom März 2011 (Einführung der integrierten Arbeitslosenstatistik) sind geringfügige Abweichungen gegenüber früheren Auswertungen möglich, sh. methodische Hinweise

4. Arbeitslose und Veränderung zum jeweiligen Vormonat

Agentur für Arbeit Lüneburg
Zeitreihe

| | | 2010 | | | | | | | | | | | | 2011 | | | | | | | | | | | | | |
|--|--|-----------|-----------|-----------|-----------|-----------|-----------|-----------|-----------|-----------|-----------|-----------|-----------|---------------------|-----------|-----------|-----------|-----------|-----------|-----------|-----------|-----------|-----------|-----------|-----------|-----------|---------------------|
| | | Jan | Feb | Mrz | Apr | Mai | Jun | Jul | Aug | Sep | Okt | Nov | Dez | Jahres-durchschnitt | Jan | Feb | Mrz | Apr | Mai | Jun | Jul | Aug | Sep | Okt | Nov | Dez | Jahres-durchschnitt |
| Bestand Arbeitslose | | | | | | | | | | | | | | | | | | | | | | | | | | | |
| Insgesamt | Agentur für Arbeit Lüneburg | 14.033 | 14.133 | 14.063 | 13.605 | 12.972 | 12.866 | 13.517 | 13.080 | 12.198 | 11.982 | 11.956 | 12.137 | 13.045 | 13.455 | 13.256 | 12.895 | 12.443 | 12.030 | 11.759 | 12.217 | 11.982 | 11.218 | 11.038 | 10.797 | 11.021 | 12.009 |
| | Niedersachsen | 328.880 | 332.756 | 324.105 | 309.288 | 294.684 | 290.775 | 301.156 | 293.482 | 279.548 | 273.193 | 272.854 | 282.107 | 298.569 | 311.272 | 305.945 | 294.037 | 281.140 | 271.253 | 267.350 | 275.993 | 275.202 | 257.182 | 251.198 | 248.696 | 256.119 | 274.616 |
| | Regionaldirektion Niedersachsen-Bremen | 368.028 | 372.348 | 363.913 | 348.483 | 333.731 | 329.509 | 340.745 | 332.636 | 317.675 | 311.084 | 309.877 | 319.275 | 337.275 | 350.435 | 345.168 | 332.530 | 319.277 | 308.743 | 304.846 | 314.278 | 313.072 | 293.504 | 287.212 | 284.355 | 291.596 | 312.085 |
| | Westdeutschland | 2.463.315 | 2.475.246 | 2.421.708 | 2.323.789 | 2.219.446 | 2.171.455 | 2.204.709 | 2.214.478 | 2.099.872 | 2.039.822 | 2.026.041 | 2.064.608 | 2.227.041 | 2.270.728 | 2.237.831 | 2.167.588 | 2.085.467 | 2.011.547 | 1.971.642 | 2.009.982 | 2.024.496 | 1.918.395 | 1.876.441 | 1.851.086 | 1.887.213 | 2.026.035 |
| | Deutschland | 3.609.512 | 3.634.773 | 3.559.999 | 3.399.309 | 3.235.693 | 3.147.857 | 3.186.450 | 3.182.718 | 3.026.344 | 2.940.664 | 2.926.554 | 3.011.178 | 3.238.421 | 3.345.587 | 3.312.723 | 3.210.341 | 3.078.058 | 2.960.112 | 2.893.341 | 2.939.248 | 2.944.686 | 2.795.570 | 2.736.926 | 2.713.054 | 2.780.206 | 2.975.821 |
| SCB III | Agentur für Arbeit Lüneburg | 5.696 | 5.872 | 5.785 | 5.340 | 4.847 | 4.669 | 4.995 | 4.725 | 4.283 | 4.157 | 4.121 | 4.197 | 4.891 | 4.947 | 4.899 | 4.632 | 4.196 | 3.971 | 3.821 | 4.279 | 4.133 | 3.703 | 3.571 | 3.366 | 3.632 | 4.096 |
| | Niedersachsen | 123.206 | 126.264 | 117.377 | 104.011 | 95.094 | 92.472 | 99.619 | 93.710 | 87.105 | 83.412 | 83.694 | 89.740 | 99.642 | 106.614 | 102.773 | 92.115 | 82.792 | 76.867 | 74.637 | 83.803 | 82.437 | 74.149 | 71.720 | 71.310 | 77.013 | 83.019 |
| | Regionaldirektion Niedersachsen-Bremen | 132.169 | 135.410 | 126.238 | 112.268 | 102.968 | 100.165 | 107.479 | 101.108 | 94.046 | 90.201 | 90.105 | 96.291 | 107.371 | 113.981 | 109.956 | 98.868 | 89.279 | 82.935 | 80.855 | 90.637 | 88.960 | 80.215 | 77.628 | 76.995 | 82.740 | 89.421 |
| | Westdeutschland | 975.827 | 984.838 | 930.093 | 834.955 | 763.595 | 727.411 | 763.571 | 768.457 | 700.484 | 670.090 | 662.745 | 690.508 | 789.381 | 817.641 | 789.608 | 721.683 | 657.583 | 612.765 | 589.785 | 632.955 | 642.849 | 588.254 | 569.499 | 558.567 | 587.000 | 647.349 |
| | Deutschland | 1.339.001 | 1.356.498 | 1.284.745 | 1.139.859 | 1.036.381 | 982.839 | 1.029.388 | 1.029.736 | 948.461 | 907.521 | 902.582 | 948.539 | 1.075.463 | 1.145.804 | 1.107.409 | 1.009.583 | 907.278 | 839.179 | 804.140 | 859.288 | 867.081 | 801.823 | 778.500 | 769.256 | 813.405 | 891.896 |
| SCB II | Agentur für Arbeit Lüneburg | 8.337 | 8.261 | 8.278 | 8.265 | 8.125 | 8.197 | 8.522 | 8.355 | 7.915 | 7.825 | 7.835 | 7.940 | 8.155 | 8.508 | 8.357 | 8.263 | 8.247 | 8.059 | 7.938 | 7.938 | 7.849 | 7.515 | 7.467 | 7.431 | 7.389 | 7.913 |
| | Niedersachsen | 205.674 | 206.492 | 206.728 | 205.277 | 199.590 | 198.303 | 201.537 | 199.772 | 192.443 | 189.781 | 189.160 | 192.367 | 198.927 | 204.658 | 203.172 | 201.922 | 198.348 | 194.386 | 192.713 | 192.190 | 192.765 | 183.033 | 179.478 | 177.386 | 179.106 | 191.596 |
| | Regionaldirektion Niedersachsen-Bremen | 235.859 | 236.938 | 237.675 | 236.215 | 230.763 | 229.344 | 233.266 | 231.528 | 223.629 | 220.883 | 219.772 | 222.984 | 229.905 | 236.454 | 235.212 | 233.662 | 229.998 | 225.808 | 223.991 | 223.641 | 224.112 | 213.289 | 209.584 | 207.360 | 208.856 | 222.664 |
| | Westdeutschland | 1.487.488 | 1.490.408 | 1.491.615 | 1.488.834 | 1.455.851 | 1.444.044 | 1.441.138 | 1.446.021 | 1.399.388 | 1.369.732 | 1.363.296 | 1.374.100 | 1.437.660 | 1.453.087 | 1.448.223 | 1.445.905 | 1.427.884 | 1.398.782 | 1.381.857 | 1.377.027 | 1.381.647 | 1.330.141 | 1.306.942 | 1.292.519 | 1.300.213 | 1.378.686 |
| | Deutschland | 2.270.511 | 2.278.275 | 2.275.254 | 2.259.450 | 2.199.312 | 2.165.018 | 2.157.062 | 2.152.982 | 2.077.883 | 2.033.143 | 2.023.972 | 2.062.639 | 2.162.958 | 2.199.783 | 2.205.314 | 2.200.758 | 2.170.780 | 2.120.933 | 2.089.201 | 2.079.960 | 2.077.605 | 1.993.747 | 1.958.426 | 1.943.798 | 1.966.801 | 2.083.926 |
| Veränderung zum Vormonat Bestand Arbeitslose in % | | | | | | | | | | | | | | | | | | | | | | | | | | | |
| Insgesamt | Agentur für Arbeit Lüneburg | 14,1 | 2,7 | 0,0 | 0,5 | -3,5 | -3,0 | 3,4 | -2,7 | -5,6 | -3,7 | 0,0 | 3,2 | x | 10,9 | -1,5 | -2,7 | -3,5 | -3,3 | -2,3 | 3,9 | -1,9 | -6,4 | -1,6 | -2,2 | 2,1 | x |
| | Niedersachsen | 10,8 | 1,5 | -0,6 | -0,2 | -4,2 | -0,9 | 3,3 | -2,8 | -3,2 | -2,0 | -0,5 | 2,9 | x | 10,3 | -1,7 | -3,9 | -4,4 | -3,5 | -1,4 | 3,2 | -0,3 | -6,5 | -2,3 | -1,0 | 3,0 | x |
| | Regionaldirektion Niedersachsen-Bremen | 10,2 | 1,6 | -0,3 | 0,1 | -3,9 | -0,9 | 3,2 | -2,5 | -3,3 | -1,9 | -0,6 | 2,6 | x | 9,8 | -1,5 | -3,7 | -4,0 | -3,3 | -1,3 | 3,1 | -0,4 | -6,3 | -2,1 | -1,0 | 2,5 | x |
| | Westdeutschland | 9,9 | 1,8 | 1,3 | 0,9 | -2,7 | -0,6 | 2,1 | 0,9 | -3,5 | -3,4 | -0,6 | 1,5 | x | 10,0 | -1,4 | -3,1 | -3,8 | -3,5 | -2,0 | 1,9 | 0,7 | -5,2 | -2,2 | -1,4 | 2,0 | x |
| | Deutschland | 10,5 | 1,8 | 0,9 | 0,0 | -3,5 | -1,4 | 1,5 | 0,3 | -3,6 | -3,5 | -0,4 | 1,9 | x | 11,1 | -1,0 | -3,1 | -4,1 | -3,8 | -2,3 | 1,6 | 0,2 | -5,1 | -2,1 | -0,9 | 2,5 | x |
| SCB III | Agentur für Arbeit Lüneburg | 19,6 | 2,8 | -1,1 | -0,2 | -6,5 | -4,2 | 6,0 | -5,1 | -8,1 | -4,5 | -0,9 | 5,3 | x | 17,9 | -1,0 | -5,5 | -9,4 | -5,4 | -3,8 | 12,0 | -3,4 | -10,4 | -3,6 | -5,7 | 7,9 | x |
| | Niedersachsen | 20,5 | 2,8 | -2,4 | -2,0 | -7,1 | -1,3 | 8,4 | -5,3 | -4,9 | -3,6 | 0,9 | 5,5 | x | 18,8 | -3,6 | -10,4 | -10,1 | -7,2 | -2,9 | 12,3 | -1,6 | -10,1 | -3,3 | -0,6 | 8,0 | x |
| | Regionaldirektion Niedersachsen-Bremen | 20,1 | 3,0 | -2,0 | -1,5 | -6,8 | -1,2 | 8,3 | -5,1 | -5,1 | -3,5 | 0,6 | 5,1 | x | 18,4 | -3,5 | -10,1 | -9,7 | -7,1 | -2,5 | 12,1 | -1,9 | -9,8 | -3,2 | -0,8 | 7,5 | x |
| | Westdeutschland | 18,9 | 3,2 | 1,3 | -0,3 | -4,7 | -1,8 | 5,1 | 0,9 | -6,2 | -5,6 | -0,5 | 2,8 | x | 18,4 | -3,4 | -8,6 | -8,9 | -6,8 | -3,8 | 7,3 | 1,6 | -8,5 | -3,2 | -1,9 | 5,1 | x |
| | Deutschland | 20,9 | 2,3 | 0,3 | -2,0 | -6,1 | -2,8 | 4,4 | 0,1 | -6,1 | -5,8 | -0,2 | 3,6 | x | 20,8 | -3,4 | -8,8 | -10,1 | -7,5 | -4,2 | 6,9 | 0,9 | -7,5 | -2,9 | -1,2 | 5,7 | x |
| SCB II | Agentur für Arbeit Lüneburg | 10,7 | 2,6 | 0,8 | 1,0 | -1,4 | -2,3 | 1,7 | -1,0 | -3,9 | -3,2 | 0,5 | 2,0 | x | 7,2 | -1,8 | -1,1 | -0,2 | -2,3 | -1,5 | 0,0 | -1,1 | -4,3 | -0,6 | -0,5 | -0,6 | x |
| | Niedersachsen | 5,7 | 0,7 | 0,5 | 0,8 | -2,7 | -0,8 | 0,7 | -1,4 | -2,3 | -1,2 | -1,2 | 1,6 | x | 6,4 | -0,7 | -0,6 | -1,8 | -2,0 | -0,9 | -0,3 | 0,3 | -5,0 | -1,9 | -1,2 | 1,0 | x |
| | Regionaldirektion Niedersachsen-Bremen | 5,3 | 0,9 | 0,6 | 0,9 | -2,4 | -0,7 | 0,8 | -1,2 | -2,4 | -1,2 | -1,1 | 1,4 | x | 6,0 | -0,5 | -0,7 | -1,6 | -1,8 | -0,8 | -0,2 | 0,2 | -4,8 | -1,7 | -1,1 | 0,7 | x |
| | Westdeutschland | 4,6 | 0,9 | 1,3 | 1,6 | -1,5 | 0,0 | 0,4 | 0,9 | -1,8 | -2,1 | -0,6 | 0,7 | x | 5,7 | -0,3 | -0,2 | -1,2 | -2,0 | -1,2 | -0,3 | 0,3 | -3,7 | -1,7 | -1,1 | 0,6 | x |
| | Deutschland | 5,1 | 1,5 | 1,3 | 1,1 | -2,1 | -0,6 | 0,1 | 0,4 | -2,2 | -2,4 | -0,5 | 1,0 | x | 6,6 | 0,3 | -0,2 | -1,4 | -2,3 | -1,5 | -0,4 | -0,1 | -4,0 | -1,8 | -0,7 | 1,2 | x |

© Statistik der Bundesagentur für Arbeit

Aufgrund der Datenrevision vom März 2011 (Einführung der integrierten Arbeitslosenstatistik) sind geringfügige Abweichungen gegenüber früheren Auswertungen möglich, sh. methodische Hinweise

5. Arbeitslosenquoten ¹⁾

Agentur für Arbeit Lüneburg
Zeitreihe

| | | 2010 | | | | | | | | | | | | | 2011 | | | | | | | | | | | | |
|---------------------------------------|--|------|-----|-----|-----|-----|-----|-----|-----|-----|-----|-----|-----|------------------------------|------|-----|-----|-----|-----|-----|-----|-----|-----|-----|-----|-----|------------------------------|
| | | Jan | Feb | Mrz | Apr | Mai | Jun | Jul | Aug | Sep | Okt | Nov | Dez | Jahres- durch- schnitt | Jan | Feb | Mrz | Apr | Mai | Jun | Jul | Aug | Sep | Okt | Nov | Dez | Jahres- durch- schnitt |
| Arbeitslosenquote¹⁾ | | | | | | | | | | | | | | | | | | | | | | | | | | | |
| Insgesamt | Agentur für Arbeit Lüneburg | 6,6 | 6,7 | 6,6 | 6,4 | 6,1 | 6,0 | 6,3 | 6,1 | 5,7 | 5,6 | 5,6 | 5,7 | 6,1 | 6,3 | 6,2 | 6,0 | 5,8 | 5,6 | 5,5 | 5,7 | 5,6 | 5,2 | 5,2 | 5,0 | 5,1 | 5,6 |
| | Niedersachsen | 8,2 | 8,3 | 8,1 | 7,8 | 7,4 | 7,3 | 7,5 | 7,4 | 7,0 | 6,8 | 6,8 | 7,1 | 7,5 | 7,8 | 7,7 | 7,4 | 7,0 | 6,8 | 6,7 | 6,9 | 6,9 | 6,4 | 6,3 | 6,2 | 6,4 | 6,9 |
| | Regionaldirektion Niedersachsen-Bremen | 8,5 | 8,6 | 8,4 | 8,1 | 7,7 | 7,6 | 7,9 | 7,7 | 7,4 | 7,2 | 7,2 | 7,4 | 7,8 | 8,1 | 8,0 | 7,7 | 7,4 | 7,1 | 7,0 | 7,3 | 7,2 | 6,8 | 6,6 | 6,6 | 6,7 | 7,2 |
| | Westdeutschland | 7,3 | 7,4 | 7,2 | 6,9 | 6,6 | 6,4 | 6,5 | 6,6 | 6,2 | 6,1 | 6,0 | 6,1 | 6,6 | 6,7 | 6,6 | 6,4 | 6,2 | 6,0 | 5,8 | 5,9 | 6,0 | 5,7 | 5,6 | 5,5 | 5,6 | 6,0 |
| | Deutschland | 8,6 | 8,6 | 8,5 | 8,1 | 7,7 | 7,5 | 7,6 | 7,6 | 7,2 | 7,0 | 6,9 | 7,1 | 7,7 | 7,9 | 7,9 | 7,6 | 7,3 | 7,0 | 6,9 | 7,0 | 7,0 | 6,6 | 6,5 | 6,4 | 6,6 | 7,1 |
| SCB III | Agentur für Arbeit Lüneburg | 2,7 | 2,8 | 2,7 | 2,5 | 2,3 | 2,2 | 2,3 | 2,2 | 2,0 | 1,9 | 1,9 | 2,0 | 2,3 | 2,3 | 2,3 | 2,2 | 2,0 | 1,9 | 1,8 | 2,0 | 1,9 | 1,7 | 1,7 | 1,6 | 1,7 | 1,9 |
| | Niedersachsen | 3,1 | 3,2 | 2,9 | 2,6 | 2,4 | 2,3 | 2,5 | 2,3 | 2,2 | 2,1 | 2,1 | 2,2 | 2,5 | 2,7 | 2,6 | 2,3 | 2,1 | 1,9 | 1,9 | 2,1 | 2,1 | 1,8 | 1,8 | 1,8 | 1,9 | 2,1 |
| | Regionaldirektion Niedersachsen-Bremen | 3,1 | 3,1 | 2,9 | 2,6 | 2,4 | 2,3 | 2,5 | 2,3 | 2,2 | 2,1 | 2,1 | 2,2 | 2,5 | 2,6 | 2,6 | 2,3 | 2,1 | 1,9 | 1,9 | 2,1 | 2,1 | 1,9 | 1,8 | 1,8 | 1,9 | 2,1 |
| | Westdeutschland | 2,9 | 2,9 | 2,8 | 2,5 | 2,3 | 2,2 | 2,3 | 2,3 | 2,1 | 2,0 | 2,0 | 2,0 | 2,3 | 2,4 | 2,3 | 2,1 | 2,0 | 1,8 | 1,7 | 1,9 | 1,9 | 1,7 | 1,7 | 1,7 | 1,7 | 1,9 |
| | Deutschland | 3,2 | 3,2 | 3,1 | 2,7 | 2,5 | 2,3 | 2,4 | 2,4 | 2,3 | 2,2 | 2,1 | 2,3 | 2,6 | 2,7 | 2,6 | 2,4 | 2,2 | 2,0 | 1,9 | 2,0 | 2,1 | 1,9 | 1,8 | 1,8 | 1,9 | 2,1 |
| SCB II | Agentur für Arbeit Lüneburg | 3,9 | 3,9 | 3,9 | 3,9 | 3,8 | 3,8 | 4,0 | 3,9 | 3,7 | 3,7 | 3,7 | 3,7 | 3,8 | 4,0 | 3,9 | 3,9 | 3,9 | 3,8 | 3,7 | 3,7 | 3,7 | 3,5 | 3,5 | 3,5 | 3,5 | 3,7 |
| | Niedersachsen | 5,2 | 5,2 | 5,2 | 5,1 | 5,0 | 5,0 | 5,1 | 5,0 | 4,8 | 4,8 | 4,7 | 4,8 | 5,0 | 5,1 | 5,1 | 5,1 | 5,0 | 4,8 | 4,8 | 4,8 | 4,8 | 4,6 | 4,5 | 4,4 | 4,5 | 4,8 |
| | Regionaldirektion Niedersachsen-Bremen | 5,5 | 5,5 | 5,5 | 5,5 | 5,4 | 5,3 | 5,4 | 5,4 | 5,2 | 5,1 | 5,1 | 5,2 | 5,3 | 5,5 | 5,5 | 5,4 | 5,3 | 5,2 | 5,2 | 5,2 | 5,2 | 4,9 | 4,8 | 4,8 | 4,8 | 5,1 |
| | Westdeutschland | 4,4 | 4,4 | 4,4 | 4,4 | 4,3 | 4,3 | 4,3 | 4,3 | 4,2 | 4,1 | 4,0 | 4,1 | 4,3 | 4,3 | 4,3 | 4,3 | 4,2 | 4,1 | 4,1 | 4,1 | 4,1 | 3,9 | 3,9 | 3,8 | 3,8 | 4,1 |
| | Deutschland | 5,4 | 5,4 | 5,4 | 5,4 | 5,2 | 5,1 | 5,1 | 5,1 | 4,9 | 4,8 | 4,8 | 4,9 | 5,1 | 5,2 | 5,2 | 5,2 | 5,2 | 5,0 | 5,0 | 4,9 | 4,9 | 4,7 | 4,6 | 4,6 | 4,7 | 4,9 |

© Statistik der Bundesagentur für Arbeit

Aufgrund der Datenrevision vom März 2011 (Einführung der integrierten Arbeitslosenstatistik) sind geringfügige Abweichungen gegenüber früheren Auswertungen möglich, sh. methodische Hinweise

¹⁾ in % auf Basis aller zivilen Erwerbspersonen

6. Arbeitslose nach Rechtskreisen

Agentur für Arbeit Lüneburg
Jahresdurchschnitt 2011

| | Insgesamt | | | SGB III | | | | | SGB II | | | | |
|--|------------------------|-------------------------|-------|------------------------|-------------------------|-------|----------------------------|---------|------------------------|-------------------------|-------|----------------------------|---------|
| | Bestand Arbeitslose | Veränderung zum Vorjahr | | Bestand Arbeitslose | Veränderung zum Vorjahr | | Anteil an Arbeitslosigkeit | | Bestand Arbeitslose | Veränderung zum Vorjahr | | Anteil an Arbeitslosigkeit | |
| | | abs. | in % | | abs. | in % | Berichtsjahr | Vorjahr | | abs. | in % | Berichtsjahr | Vorjahr |
| | 1 | 2 | 3 | 4 | 5 | 6 | 7 | 8 | 9 | 10 | 11 | 12 | 13 |
| Agentur für Arbeit Braunschweig | 19.465 | -1.716 | -8,1 | 4.768 | -1.184 | -19,9 | 24,5 | 28,1 | 14.697 | -532 | -3,5 | 75,5 | 71,9 |
| Agentur für Arbeit Bremen | 31.027 | -1.761 | -5,4 | 6.292 | -1.260 | -16,7 | 20,3 | 23,0 | 24.735 | -502 | -2,0 | 79,7 | 77,0 |
| Agentur für Arbeit Bremerhaven | 11.520 | -416 | -3,5 | 2.007 | -576 | -22,3 | 17,4 | 21,6 | 9.513 | 160 | 1,7 | 82,6 | 78,4 |
| Agentur für Arbeit Celle | 15.157 | -618 | -3,9 | 4.425 | -789 | -15,1 | 29,2 | 33,1 | 10.731 | 171 | 1,6 | 70,8 | 66,9 |
| Agentur für Arbeit Emden | 11.715 | -669 | -5,4 | 3.780 | -287 | -7,1 | 32,3 | 32,8 | 7.935 | -381 | -4,6 | 67,7 | 67,2 |
| Agentur für Arbeit Goslar | 7.254 | -309 | -4,1 | 1.783 | -443 | -19,9 | 24,6 | 29,4 | 5.471 | 134 | 2,5 | 75,4 | 70,6 |
| Agentur für Arbeit Göttingen | 16.751 | -1.903 | -10,2 | 5.322 | -611 | -10,3 | 31,8 | 31,8 | 11.429 | -1.292 | -10,2 | 68,2 | 68,2 |
| Agentur für Arbeit Hameln | 16.194 | -1.475 | -8,3 | 4.879 | -1.013 | -17,2 | 30,1 | 33,3 | 11.315 | -462 | -3,9 | 69,9 | 66,7 |
| Agentur für Arbeit Hannover | 40.246 | -2.152 | -5,1 | 8.640 | -1.691 | -16,4 | 21,5 | 24,4 | 31.606 | -461 | -1,4 | 78,5 | 75,6 |
| Agentur für Arbeit Helmstedt | 12.288 | -1.428 | -10,4 | 3.202 | -823 | -20,4 | 26,1 | 29,3 | 9.086 | -605 | -6,2 | 73,9 | 70,7 |
| Agentur für Arbeit Hildesheim | 15.827 | -1.322 | -7,7 | 4.618 | -975 | -17,4 | 29,2 | 32,6 | 11.209 | -347 | -3,0 | 70,8 | 67,4 |
| Agentur für Arbeit Leer | 8.406 | -964 | -10,3 | 3.491 | -529 | -13,2 | 41,5 | 42,9 | 4.914 | -436 | -8,1 | 58,5 | 57,1 |
| Agentur für Arbeit Lüneburg | 12.009 | -1.036 | -7,9 | 4.096 | -795 | -16,3 | 34,1 | 37,5 | 7.913 | -241 | -3,0 | 65,9 | 62,5 |
| Agentur für Arbeit Nienburg | 8.027 | -492 | -5,8 | 2.869 | -502 | -14,9 | 35,7 | 39,6 | 5.158 | 10 | 0,2 | 64,3 | 60,4 |
| Agentur für Arbeit Nordhorn | 6.492 | -916 | -12,4 | 2.683 | -796 | -22,9 | 41,3 | 47,0 | 3.810 | -120 | -3,1 | 58,7 | 53,0 |
| Agentur für Arbeit Oldenburg | 20.477 | -1.668 | -7,5 | 5.986 | -1.260 | -17,4 | 29,2 | 32,7 | 14.491 | -408 | -2,7 | 70,8 | 67,3 |
| Agentur für Arbeit Osnabrück | 14.463 | -2.538 | -14,9 | 5.593 | -1.738 | -23,7 | 38,7 | 43,1 | 8.869 | -800 | -8,3 | 61,3 | 56,9 |
| Agentur für Arbeit Stade | 12.254 | -777 | -6,0 | 4.015 | -611 | -13,2 | 32,8 | 35,5 | 8.239 | -166 | -2,0 | 67,2 | 64,5 |
| Agentur für Arbeit Uelzen | 8.377 | -666 | -7,4 | 2.554 | -290 | -10,2 | 30,5 | 31,4 | 5.824 | -376 | -6,1 | 69,5 | 68,6 |
| Agentur für Arbeit Vechta | 7.149 | -863 | -10,8 | 3.026 | -597 | -16,5 | 42,3 | 45,2 | 4.123 | -267 | -6,1 | 57,7 | 54,8 |
| Agentur für Arbeit Verden | 9.159 | -1.090 | -10,6 | 3.540 | -784 | -18,1 | 38,7 | 42,2 | 5.619 | -305 | -5,2 | 61,3 | 57,8 |
| Agentur für Arbeit Wilhelmshaven | 7.829 | -412 | -5,0 | 1.851 | -397 | -17,7 | 23,6 | 27,3 | 5.978 | -15 | -0,3 | 76,4 | 72,7 |
| Regionaldirektion Niedersachsen-Bremen | 312.085 | -25.191 | -7,5 | 89.421 | -17.950 | -16,7 | 28,7 | 31,8 | 222.664 | -7.241 | -3,1 | 71,3 | 68,2 |
| Niedersachsen | 274.616 | -23.953 | -8,0 | 83.019 | -16.623 | -16,7 | 30,2 | 33,4 | 191.596 | -7.331 | -3,7 | 69,8 | 66,6 |
| Bremen | 37.469 | -1.237 | -3,2 | 6.402 | -1.327 | -17,2 | 17,1 | 20,0 | 31.068 | 90 | 0,3 | 82,9 | 80,0 |
| Westdeutschland | 2.026.035 | -201.006 | -9,0 | 647.349 | -142.032 | -18,0 | 32,0 | 35,4 | 1.378.686 | -58.974 | -4,1 | 68,0 | 64,6 |
| Deutschland | 2.975.821 | -262.600 | -8,1 | 891.896 | -183.567 | -17,1 | 30,0 | 33,2 | 2.083.926 | -79.033 | -3,7 | 70,0 | 66,8 |

© Statistik der Bundesagentur für Arbeit

Aufgrund der Datenrevision vom März 2011 (Einführung der integrierten Arbeitslosenstatistik) sind geringfügige Abweichungen gegenüber früheren Auswertungen möglich, sh. methodische Hinweise

7. Arbeitslosenquoten¹⁾ nach Rechtskreisen

 Agentur für Arbeit Lüneburg
 Jahresdurchschnitt 2011

| | Insgesamt | | | SGB III | | | SGB II | | |
|--|--------------|------------|--------------------------|--------------|------------|--------------------------|--------------|------------|--------------------------|
| | Berichtsjahr | Vorjahr | Veränderung in %-Punkten | Berichtsjahr | Vorjahr | Veränderung in %-Punkten | Berichtsjahr | Vorjahr | Veränderung in %-Punkten |
| | 1 | 2 | 3 | 4 | 5 | 6 | 7 | 8 | 9 |
| Agentur für Arbeit Braunschweig | 7,7 | 8,4 | -0,7 | 1,9 | 2,4 | -0,5 | 5,8 | 6,0 | -0,2 |
| Agentur für Arbeit Bremen | 9,5 | 10,1 | -0,5 | 1,9 | 2,3 | -0,4 | 7,6 | 7,8 | -0,2 |
| Agentur für Arbeit Bremerhaven | 10,8 | 11,2 | -0,3 | 1,9 | 2,4 | -0,5 | 8,9 | 8,7 | 0,2 |
| Agentur für Arbeit Celle | 7,0 | 7,3 | -0,3 | 2,0 | 2,4 | -0,4 | 5,0 | 4,9 | 0,1 |
| Agentur für Arbeit Emden | 7,9 | 8,5 | -0,5 | 2,6 | 2,8 | -0,2 | 5,4 | 5,7 | -0,3 |
| Agentur für Arbeit Goslar | 9,2 | 9,5 | -0,4 | 2,3 | 2,8 | -0,6 | 6,9 | 6,7 | 0,2 |
| Agentur für Arbeit Göttingen | 7,5 | 8,3 | -0,8 | 2,4 | 2,6 | -0,3 | 5,1 | 5,7 | -0,6 |
| Agentur für Arbeit Hameln | 8,1 | 8,8 | -0,7 | 2,4 | 2,9 | -0,5 | 5,6 | 5,8 | -0,2 |
| Agentur für Arbeit Hannover | 9,5 | 10,0 | -0,5 | 2,0 | 2,4 | -0,4 | 7,4 | 7,6 | -0,1 |
| Agentur für Arbeit Helmstedt | 6,4 | 7,1 | -0,7 | 1,7 | 2,1 | -0,4 | 4,7 | 5,0 | -0,3 |
| Agentur für Arbeit Hildesheim | 7,8 | 8,5 | -0,6 | 2,3 | 2,8 | -0,5 | 5,5 | 5,7 | -0,2 |
| Agentur für Arbeit Leer | 6,3 | 7,2 | -0,8 | 2,6 | 3,1 | -0,4 | 3,7 | 4,1 | -0,4 |
| Agentur für Arbeit Lüneburg | 5,6 | 6,1 | -0,5 | 1,9 | 2,3 | -0,4 | 3,7 | 3,8 | -0,1 |
| Agentur für Arbeit Nienburg | 5,8 | 6,2 | -0,4 | 2,1 | 2,5 | -0,4 | 3,7 | 3,7 | 0,0 |
| Agentur für Arbeit Nordhorn | 3,7 | 4,3 | -0,6 | 1,5 | 2,0 | -0,5 | 2,2 | 2,3 | -0,1 |
| Agentur für Arbeit Oldenburg | 7,0 | 7,6 | -0,6 | 2,0 | 2,5 | -0,4 | 4,9 | 5,1 | -0,2 |
| Agentur für Arbeit Osnabrück | 5,3 | 6,3 | -1,0 | 2,1 | 2,7 | -0,7 | 3,3 | 3,6 | -0,3 |
| Agentur für Arbeit Stade | 6,3 | 6,7 | -0,4 | 2,1 | 2,4 | -0,3 | 4,2 | 4,3 | -0,1 |
| Agentur für Arbeit Uelzen | 8,2 | 8,8 | -0,6 | 2,5 | 2,8 | -0,3 | 5,7 | 6,0 | -0,4 |
| Agentur für Arbeit Vechta | 4,6 | 5,2 | -0,6 | 1,9 | 2,4 | -0,4 | 2,6 | 2,8 | -0,2 |
| Agentur für Arbeit Verden | 4,9 | 5,5 | -0,6 | 1,9 | 2,3 | -0,4 | 3,0 | 3,2 | -0,2 |
| Agentur für Arbeit Wilhelmshaven | 9,2 | 9,7 | -0,5 | 2,2 | 2,6 | -0,5 | 7,0 | 7,0 | 0,0 |
| Regionaldirektion Niedersachsen-Bremen | 7,2 | 7,8 | -0,6 | 2,1 | 2,5 | -0,4 | 5,1 | 5,3 | -0,2 |
| Niedersachsen | 6,9 | 7,5 | -0,6 | 2,1 | 2,5 | -0,4 | 4,8 | 5,0 | -0,2 |
| Bremen | 11,6 | 12,0 | -0,4 | 2,0 | 2,4 | -0,4 | 9,6 | 9,6 | 0,0 |
| Westdeutschland | 6,0 | 6,6 | -0,6 | 1,9 | 2,3 | -0,4 | 4,1 | 4,3 | -0,2 |
| Deutschland | 7,1 | 7,7 | -0,6 | 2,1 | 2,6 | -0,4 | 4,9 | 5,1 | -0,2 |

© Statistik der Bundesagentur für Arbeit

Aufgrund der Datenrevision vom März 2011 (Einführung der integrierten Arbeitslosenstatistik) sind geringfügige Abweichungen gegenüber früheren Auswertungen möglich, sh. methodische Hinweise

¹⁾ in % auf Basis aller zivilen Erwerbspersonen

8. Arbeitslosigkeit nach Strukturmerkmalen - Insgesamt

Agentur für Arbeit Lüneburg
Jahresdurchschnitt 2011

| | | | Bestand Arbeitslose | | Veränderung gegenüber Vorjahr in % | Anteile an der Arbeitslosigkeit in % | | Arbeitslosenquote ¹⁾ | |
|------------------------------------|-----------------------------------|--------------------|---------------------|---------|------------------------------------|--------------------------------------|-------|---------------------------------|------|
| | | | 2010 | 2011 | | 2010 | 2011 | 2010 | 2011 |
| | | | 1 | 2 | 3 | 4 | 5 | 6 | 7 |
| Agentur für Arbeit Lüneburg | Insgesamt | | 13.045 | 12.009 | -7,9 | 100,0 | 100,0 | 6,1 | 5,6 |
| | Alter | 15 bis unter 25 J. | 1.264 | 1.177 | -6,9 | 9,7 | 9,8 | 5,8 | 5,4 |
| | | 25 bis unter 50 J. | 8.359 | 7.266 | -13,1 | 64,1 | 60,5 | 6,5 | 5,7 |
| | | 50 bis unter 65 J. | 3.421 | 3.566 | 4,2 | 26,2 | 29,7 | 6,2 | 6,3 |
| | Geschlecht | Frauen | 6.035 | 5.626 | -6,8 | 46,3 | 46,8 | 5,9 | 5,5 |
| | | Männer | 7.010 | 6.384 | -8,9 | 53,7 | 53,2 | 6,3 | 5,7 |
| | Ausländer | | 1.319 | 1.277 | -3,2 | 10,1 | 10,6 | 17,1 | 16,4 |
| | Langzeitarbeitslose ²⁾ | | 3.583 | 3.545 | -1,0 | 27,4 | 29,5 | . | . |
| | Alleinerziehende | | 1.309 | 1.193 | -8,9 | 10,0 | 9,9 | . | . |
| | Schwerbehinderte Menschen | | 517 | 507 | -1,9 | 4,0 | 4,2 | . | . |
| Niedersachsen | Insgesamt | | 298.569 | 274.616 | -8,0 | 100,0 | 100,0 | 7,5 | 6,9 |
| | Alter | 15 bis unter 25 J. | 30.491 | 26.905 | -11,8 | 10,2 | 9,8 | 6,9 | 6,0 |
| | | 25 bis unter 50 J. | 187.393 | 167.131 | -10,8 | 62,8 | 60,9 | 7,9 | 7,1 |
| | | 50 bis unter 65 J. | 80.680 | 80.574 | -0,1 | 27,0 | 29,3 | 7,7 | 7,4 |
| | Geschlecht | Frauen | 137.597 | 130.425 | -5,2 | 46,1 | 47,5 | 7,4 | 7,0 |
| | | Männer | 160.972 | 144.191 | -10,4 | 53,9 | 52,5 | 7,6 | 6,8 |
| | Ausländer | | 38.054 | 36.257 | -4,7 | 12,7 | 13,2 | 18,7 | 17,6 |
| | Langzeitarbeitslose ²⁾ | | 78.477 | 76.946 | -2,0 | 30,4 | 32,4 | . | . |
| | Alleinerziehende | | 28.809 | 27.476 | -4,6 | 9,6 | 10,0 | . | . |
| | Schwerbehinderte Menschen | | 13.596 | 13.806 | 1,5 | 4,6 | 5,0 | . | . |
| Westdeutschland | Insgesamt | | 337.275 | 312.085 | -7,5 | 100,0 | 100,0 | 7,8 | 7,2 |
| | Alter | 15 bis unter 25 J. | 34.109 | 30.383 | -10,9 | 10,1 | 9,7 | 7,2 | 6,3 |
| | | 25 bis unter 50 J. | 213.344 | 191.619 | -10,2 | 63,3 | 61,4 | 8,3 | 7,6 |
| | | 50 bis unter 65 J. | 89.817 | 90.078 | 0,3 | 26,6 | 28,9 | 7,9 | 7,6 |
| | Geschlecht | Frauen | 154.566 | 147.308 | -4,7 | 45,8 | 47,2 | 7,7 | 7,3 |
| | | Männer | 182.710 | 164.777 | -9,8 | 54,2 | 52,8 | 7,9 | 7,2 |
| | Ausländer | | 46.265 | 44.330 | -4,2 | 13,7 | 14,2 | 19,4 | 18,5 |
| | Langzeitarbeitslose ²⁾ | | 93.346 | 91.926 | -1,5 | 31,4 | 33,4 | . | . |
| | Alleinerziehende | | 33.004 | 31.695 | -4,0 | 9,8 | 10,2 | . | . |
| | Schwerbehinderte Menschen | | 15.110 | 15.422 | 2,1 | 4,5 | 4,9 | . | . |

© Statistik der Bundesagentur für Arbeit

Aufgrund der Datenrevision vom März 2011 (Einführung der integrierten Arbeitslosenstatistik) sind geringfügige Abweichungen gegenüber früheren Auswertungen möglich, sh. methodische Hinweise

¹⁾ in % auf Basis aller zivilen Erwerbspersonen

²⁾ ohne Daten der zugelassenen kommunalen Träger

Aufgrund der Trägergebietsreform in Sachsen-Anhalt und Sachsen zum 01.01.2011 werden seitdem mehrere Kreise vollständig durch zugelassene kommunale Träger betreut (zuvor teilweise Arbeitsgemeinschaften). Aufgrund der damit einhergehenden Verzerrungen sind im SGB II beim Merkmal Dauer der Arbeitslosigkeit derzeit auch für Deutschland und Ostdeutschland Vorjahresvergleiche nur eingeschränkt möglich.

9. Arbeitslosigkeit nach Strukturmerkmalen - SGB III

Agentur für Arbeit Lüneburg
Jahresdurchschnitt 2011

| | | | Bestand Arbeitslose | | Veränderung gegenüber Vorjahr in % | Anteile an der Arbeitslosigkeit in % | | Arbeitslosenquote ¹⁾ | |
|------------------------------------|---------------------------|--------------------|---------------------|--------|------------------------------------|--------------------------------------|-------|---------------------------------|------|
| | | | 2010 | 2011 | | 2010 | 2011 | 2010 | 2011 |
| | | | 1 | 2 | 3 | 4 | 5 | 6 | 7 |
| Agentur für Arbeit Lüneburg | Insgesamt | | 4.891 | 4.096 | -16,3 | 100,0 | 100,0 | 2,3 | 1,9 |
| | Alter | 15 bis unter 25 J. | 662 | 528 | -20,2 | 13,5 | 12,9 | 3,0 | 2,4 |
| | | 25 bis unter 50 J. | 2.541 | 1.946 | -23,4 | 52,0 | 47,5 | 2,0 | 1,5 |
| | | 50 bis unter 65 J. | 1.687 | 1.622 | -3,9 | 34,5 | 39,6 | 3,1 | 2,8 |
| | Geschlecht | Frauen | 2.299 | 1.998 | -13,1 | 47,0 | 48,8 | 2,2 | 1,9 |
| | | Männer | 2.592 | 2.098 | -19,0 | 53,0 | 51,2 | 2,3 | 1,9 |
| | Ausländer | | 246 | 214 | -13,2 | 5,0 | 5,2 | 3,2 | 2,7 |
| | Langzeitarbeitslose | | 588 | 555 | -5,7 | 12,0 | 13,5 | . | . |
| | Alleinerziehende | | 161 | 126 | -21,7 | 3,3 | 3,1 | . | . |
| | Schwerbehinderte Menschen | | 264 | 230 | -12,9 | 5,4 | 5,6 | . | . |
| Niedersachsen | Insgesamt | | 99.642 | 83.019 | -16,7 | 100,0 | 100,0 | 2,5 | 2,1 |
| | Alter | 15 bis unter 25 J. | 15.163 | 12.157 | -19,8 | 15,2 | 14,6 | 3,4 | 2,7 |
| | | 25 bis unter 50 J. | 50.234 | 39.311 | -21,7 | 50,4 | 47,4 | 2,1 | 1,7 |
| | | 50 bis unter 65 J. | 34.245 | 31.551 | -7,9 | 34,4 | 38,0 | 3,3 | 2,9 |
| | Geschlecht | Frauen | 44.761 | 39.900 | -10,9 | 44,9 | 48,1 | 2,4 | 2,1 |
| | | Männer | 54.881 | 43.120 | -21,4 | 55,1 | 51,9 | 2,6 | 2,0 |
| | Ausländer | | 6.353 | 5.515 | -13,2 | 6,4 | 6,6 | 3,1 | 2,7 |
| | Langzeitarbeitslose | | 12.909 | 12.366 | -4,2 | 12,9 | 14,8 | . | . |
| | Alleinerziehende | | 3.156 | 2.697 | -14,6 | 3,2 | 3,2 | . | . |
| | Schwerbehinderte Menschen | | 6.146 | 5.920 | -3,7 | 6,2 | 7,1 | . | . |
| Westdeutschland | Insgesamt | | 107.371 | 89.421 | -16,7 | 100,0 | 100,0 | 2,5 | 2,1 |
| | Alter | 15 bis unter 25 J. | 16.163 | 12.975 | -19,7 | 15,1 | 14,5 | 3,4 | 2,7 |
| | | 25 bis unter 50 J. | 54.570 | 42.747 | -21,7 | 50,8 | 47,8 | 2,1 | 1,7 |
| | | 50 bis unter 65 J. | 36.638 | 33.699 | -8,0 | 34,1 | 37,7 | 3,2 | 2,9 |
| | Geschlecht | Frauen | 48.108 | 42.899 | -10,8 | 44,8 | 48,0 | 2,4 | 2,1 |
| | | Männer | 59.262 | 46.522 | -21,5 | 55,2 | 52,0 | 2,6 | 2,0 |
| | Ausländer | | 7.330 | 6.341 | -13,5 | 6,8 | 7,1 | 3,1 | 2,6 |
| | Langzeitarbeitslose | | 13.734 | 13.115 | -4,5 | 12,7 | 14,6 | . | . |
| | Alleinerziehende | | 3.403 | 2.913 | -14,4 | 3,2 | 3,3 | . | . |
| | Schwerbehinderte Menschen | | 6.505 | 6.296 | -3,2 | 6,1 | 7,0 | . | . |

© Statistik der Bundesagentur für Arbeit

Aufgrund der Datenrevision vom März 2011 (Einführung der integrierten Arbeitslosenstatistik) sind geringfügige Abweichungen gegenüber früheren Auswertungen möglich, sh. methodische Hinweise

¹⁾ in % auf Basis aller zivilen Erwerbspersonen

10. Arbeitslosigkeit nach Strukturmerkmalen - SGB II

Agentur für Arbeit Lüneburg
Jahresdurchschnitt 2011

| | | | Bestand Arbeitslose | | Veränderung gegenüber Vorjahr in % | Anteile an der Arbeitslosigkeit in % | | Arbeitslosenquote ¹⁾ | |
|------------------------------------|-----------------------------------|--------------------|---------------------|---------|------------------------------------|--------------------------------------|-------|---------------------------------|------|
| | | | 2010 | 2011 | | 2010 | 2011 | 2010 | 2011 |
| | | | 1 | 2 | 3 | 4 | 5 | 6 | 7 |
| Agentur für Arbeit Lüneburg | Insgesamt | | 8.155 | 7.913 | -3,0 | 100,0 | 100,0 | 3,8 | 3,7 |
| | Alter | 15 bis unter 25 J. | 603 | 649 | 7,7 | 7,4 | 8,2 | 2,8 | 3,0 |
| | | 25 bis unter 50 J. | 5.818 | 5.320 | -8,6 | 71,3 | 67,2 | 4,5 | 4,2 |
| | | 50 bis unter 65 J. | 1.734 | 1.944 | 12,1 | 21,3 | 24,6 | 3,2 | 3,4 |
| | Geschlecht | Frauen | 3.736 | 3.628 | -2,9 | 45,8 | 45,8 | 3,7 | 3,5 |
| | | Männer | 4.419 | 4.285 | -3,0 | 54,2 | 54,2 | 4,0 | 3,9 |
| | Ausländer | | 1.073 | 1.064 | -0,9 | 13,2 | 13,4 | 13,9 | 13,6 |
| | Langzeitarbeitslose ²⁾ | | 2.994 | 2.990 | -0,1 | 36,7 | 37,8 | . | . |
| | Alleinerziehende | | 1.148 | 1.067 | -7,1 | 14,1 | 13,5 | . | . |
| | Schwerbehinderte Menschen | | 252 | 276 | 9,5 | 3,1 | 3,5 | . | . |
| Niedersachsen | Insgesamt | | 198.927 | 191.596 | -3,7 | 100,0 | 100,0 | 5,0 | 4,8 |
| | Alter | 15 bis unter 25 J. | 15.328 | 14.749 | -3,8 | 7,7 | 7,7 | 3,5 | 3,3 |
| | | 25 bis unter 50 J. | 137.159 | 127.820 | -6,8 | 68,9 | 66,7 | 5,8 | 5,5 |
| | | 50 bis unter 65 J. | 46.435 | 49.023 | 5,6 | 23,3 | 25,6 | 4,4 | 4,5 |
| | Geschlecht | Frauen | 92.836 | 90.525 | -2,5 | 46,7 | 47,2 | 5,0 | 4,8 |
| | | Männer | 106.091 | 101.071 | -4,7 | 53,3 | 52,8 | 5,0 | 4,7 |
| | Ausländer | | 31.701 | 30.742 | -3,0 | 15,9 | 16,0 | 15,6 | 14,9 |
| | Langzeitarbeitslose ²⁾ | | 65.568 | 64.580 | -1,5 | 41,5 | 41,8 | . | . |
| | Alleinerziehende | | 25.653 | 24.779 | -3,4 | 12,9 | 12,9 | . | . |
| | Schwerbehinderte Menschen | | 7.450 | 7.886 | 5,9 | 3,7 | 4,1 | . | . |
| Westdeutschland | Insgesamt | | 229.905 | 222.664 | -3,1 | 100,0 | 100,0 | 5,3 | 5,1 |
| | Alter | 15 bis unter 25 J. | 17.946 | 17.408 | -3,0 | 7,8 | 7,8 | 3,8 | 3,6 |
| | | 25 bis unter 50 J. | 158.774 | 148.872 | -6,2 | 69,1 | 66,9 | 6,2 | 5,9 |
| | | 50 bis unter 65 J. | 53.179 | 56.379 | 6,0 | 23,1 | 25,3 | 4,7 | 4,8 |
| | Geschlecht | Frauen | 106.457 | 104.409 | -1,9 | 46,3 | 46,9 | 5,3 | 5,2 |
| | | Männer | 123.448 | 118.255 | -4,2 | 53,7 | 53,1 | 5,4 | 5,1 |
| | Ausländer | | 38.934 | 37.989 | -2,4 | 16,9 | 17,1 | 16,4 | 15,9 |
| | Langzeitarbeitslose ²⁾ | | 79.612 | 78.811 | -1,0 | 42,1 | 42,5 | . | . |
| | Alleinerziehende | | 29.601 | 28.783 | -2,8 | 12,9 | 12,9 | . | . |
| | Schwerbehinderte Menschen | | 8.605 | 9.126 | 6,1 | 3,7 | 4,1 | . | . |

© Statistik der Bundesagentur für Arbeit

Aufgrund der Datenrevision vom März 2011 (Einführung der integrierten Arbeitslosenstatistik) sind geringfügige Abweichungen gegenüber früheren Auswertungen möglich, sh. methodische Hinweise

¹⁾ in % auf Basis aller zivilen Erwerbspersonen

²⁾ ohne Daten der zugelassenen kommunalen Träger

Aufgrund der Trägergebietsreform in Sachsen-Anhalt und Sachsen zum 01.01.2011 werden seitdem mehrere Kreise vollständig durch zugelassene kommunale Träger betreut (zuvor teilweise Arbeitsgemeinschaften). Aufgrund der damit einhergehenden Verzerrungen sind im SGB II beim Merkmal Dauer der Arbeitslosigkeit derzeit auch für Deutschland und Ostdeutschland Vorjahresvergleiche nur eingeschränkt möglich.

11. Bewegungen am Arbeitsmarkt - Zu- und Abgänge

Agentur für Arbeit Lüneburg
Jahresdurchschnitt 2011

| | Zugang | | | | | | | | | Abgang | | | | | | | | |
|--|-----------|-------------------------|-------|-----------|-------------------------|-------|-----------|-------------------------|-------|-----------|-------------------------|-------|-----------|-------------------------|-------|-----------|-------------------------|-------|
| | Insgesamt | | | SGB III | | | SGB II | | | Insgesamt | | | SGB III | | | SGB II | | |
| | 2011 | Veränderung zum Vorjahr | | 2011 | Veränderung zum Vorjahr | | 2011 | Veränderung zum Vorjahr | | 2011 | Veränderung zum Vorjahr | | 2011 | Veränderung zum Vorjahr | | 2011 | Veränderung zum Vorjahr | |
| | | abs. | in % | | abs. | in % | | abs. | in % | | abs. | in % | | abs. | in % | | abs. | in % |
| 1 | 2 | 3 | 4 | 5 | 6 | 7 | 8 | 9 | 10 | 11 | 12 | 13 | 14 | 15 | 16 | | | |
| Agentur für Arbeit Braunschweig | 55.867 | -7.349 | -11,6 | 19.527 | -3.300 | -14,5 | 36.340 | -4.049 | -10,0 | 57.875 | -6.632 | -10,3 | 18.901 | -3.320 | -14,9 | 38.974 | -3.312 | -7,8 |
| Agentur für Arbeit Bremen | 72.343 | -4.303 | -5,6 | 26.641 | -2.439 | -8,4 | 45.702 | -1.864 | -3,9 | 73.466 | -4.419 | -5,7 | 25.304 | -2.353 | -8,5 | 48.162 | -2.066 | -4,1 |
| Agentur für Arbeit Bremerhaven | 27.404 | -3.627 | -11,7 | 9.337 | -2.311 | -19,8 | 18.067 | -1.316 | -6,8 | 29.043 | -943 | -3,1 | 9.109 | -1.684 | -15,6 | 19.934 | 741 | 3,9 |
| Agentur für Arbeit Celle | 41.081 | -3.730 | -8,3 | 18.294 | -2.003 | -9,9 | 22.787 | -1.727 | -7,0 | 41.839 | -3.617 | -8,0 | 18.007 | -1.633 | -8,3 | 23.832 | -1.984 | -7,7 |
| Agentur für Arbeit Emden | 32.769 | -2.861 | -8,0 | 15.805 | -1.233 | -7,2 | 16.964 | -1.628 | -8,8 | 33.315 | -2.909 | -8,0 | 15.061 | -778 | -4,9 | 18.254 | -2.131 | -10,5 |
| Agentur für Arbeit Goslar | 18.125 | -774 | -4,1 | 6.838 | -953 | -12,2 | 11.287 | 179 | 1,6 | 18.520 | -738 | -3,8 | 6.605 | -943 | -12,5 | 11.915 | 205 | 1,8 |
| Agentur für Arbeit Göttingen | 46.044 | -3.744 | -7,5 | 20.639 | -1.141 | -5,2 | 25.405 | -2.603 | -9,3 | 48.564 | -2.436 | -4,8 | 20.031 | -1.216 | -5,7 | 28.533 | -1.220 | -4,1 |
| Agentur für Arbeit Hameln | 44.996 | -4.388 | -8,9 | 19.337 | -3.055 | -13,6 | 25.659 | -1.333 | -4,9 | 45.846 | -5.319 | -10,4 | 18.789 | -2.645 | -12,3 | 27.057 | -2.674 | -9,0 |
| Agentur für Arbeit Hannover | 101.115 | -5.418 | -5,1 | 36.069 | -4.108 | -10,2 | 65.046 | -1.310 | -2,0 | 104.259 | -3.563 | -3,3 | 34.389 | -3.044 | -8,1 | 69.870 | -519 | -0,7 |
| Agentur für Arbeit Helmstedt | 33.042 | -5.015 | -13,2 | 13.051 | -2.835 | -17,8 | 19.991 | -2.180 | -9,8 | 34.527 | -4.016 | -10,4 | 13.007 | -2.247 | -14,7 | 21.520 | -1.769 | -7,6 |
| Agentur für Arbeit Hildesheim | 39.804 | -5.880 | -12,9 | 17.471 | -3.476 | -16,6 | 22.333 | -2.404 | -9,7 | 42.117 | -3.707 | -8,1 | 17.376 | -2.611 | -13,1 | 24.741 | -1.096 | -4,2 |
| Agentur für Arbeit Leer | 26.435 | -4.728 | -15,2 | 14.040 | -2.519 | -15,2 | 12.395 | -2.209 | -15,1 | 27.898 | -3.819 | -12,0 | 14.207 | -1.759 | -11,0 | 13.691 | -2.060 | -13,1 |
| Agentur für Arbeit Lüneburg | 37.484 | -3.766 | -9,1 | 17.564 | -2.300 | -11,6 | 19.920 | -1.466 | -6,9 | 38.703 | -2.727 | -6,6 | 17.379 | -1.922 | -10,0 | 21.324 | -805 | -3,6 |
| Agentur für Arbeit Nienburg | 25.066 | -1.866 | -6,9 | 12.147 | -1.475 | -10,8 | 12.919 | -391 | -2,9 | 25.464 | -2.300 | -8,3 | 11.729 | -1.660 | -12,4 | 13.735 | -640 | -4,5 |
| Agentur für Arbeit Nordhorn | 25.879 | -5.031 | -16,3 | 14.387 | -3.200 | -18,2 | 11.492 | -1.831 | -13,7 | 26.761 | -4.874 | -15,4 | 14.757 | -3.249 | -18,0 | 12.004 | -1.625 | -11,9 |
| Agentur für Arbeit Oldenburg | 60.494 | -4.581 | -7,0 | 25.712 | -3.281 | -11,3 | 34.782 | -1.300 | -3,6 | 62.059 | -3.796 | -5,8 | 25.328 | -2.726 | -9,7 | 36.731 | -1.070 | -2,8 |
| Agentur für Arbeit Osnabrück | 46.157 | -7.148 | -13,4 | 21.654 | -4.962 | -18,6 | 24.503 | -2.186 | -8,2 | 48.522 | -6.240 | -11,4 | 21.901 | -4.530 | -17,1 | 26.621 | -1.710 | -6,0 |
| Agentur für Arbeit Stade | 34.500 | -3.847 | -10,0 | 16.191 | -1.851 | -10,3 | 18.309 | -1.996 | -9,8 | 35.265 | -3.527 | -9,1 | 15.923 | -1.593 | -9,1 | 19.342 | -1.934 | -9,1 |
| Agentur für Arbeit Uelzen | 23.737 | -1.883 | -7,3 | 10.017 | -1.183 | -10,6 | 13.720 | -700 | -4,9 | 24.405 | -1.625 | -6,2 | 9.885 | -749 | -7,0 | 14.520 | -876 | -5,7 |
| Agentur für Arbeit Vechta | 25.663 | -3.357 | -11,6 | 13.927 | -2.238 | -13,8 | 11.736 | -1.119 | -8,7 | 26.022 | -3.591 | -12,1 | 13.629 | -1.975 | -12,7 | 12.393 | -1.616 | -11,5 |
| Agentur für Arbeit Verden | 27.241 | -3.138 | -10,3 | 14.624 | -2.280 | -13,5 | 12.617 | -858 | -6,4 | 27.820 | -3.225 | -10,4 | 14.614 | -2.176 | -13,0 | 13.206 | -1.049 | -7,4 |
| Agentur für Arbeit Wilhelmshaven | 21.476 | -1.937 | -8,3 | 7.817 | -1.208 | -13,4 | 13.659 | -729 | -5,1 | 22.062 | -1.514 | -6,4 | 7.573 | -916 | -10,8 | 14.489 | -598 | -4,0 |
| Regionaldirektion Niedersachsen-Bremen | 866.722 | -88.371 | -9,3 | 371.089 | -53.351 | -12,6 | 495.633 | -35.020 | -6,6 | 894.352 | -75.537 | -7,8 | 363.504 | -45.729 | -11,2 | 530.848 | -29.808 | -5,3 |
| Niedersachsen | 782.592 | -83.715 | -9,7 | 343.414 | -50.205 | -12,8 | 439.178 | -33.510 | -7,1 | 808.499 | -72.639 | -8,2 | 337.458 | -43.115 | -11,3 | 471.041 | -29.524 | -5,9 |
| Bremen | 84.130 | -4.656 | -5,2 | 27.675 | -3.146 | -10,2 | 56.455 | -1.510 | -2,6 | 85.853 | -2.898 | -3,3 | 26.046 | -2.614 | -9,1 | 59.807 | -284 | -0,5 |
| Westdeutschland | 5.768.287 | -658.779 | -10,3 | 2.709.727 | -487.388 | -15,2 | 3.058.560 | -171.391 | -5,3 | 5.944.954 | -658.706 | -10,0 | 2.669.092 | -451.415 | -14,5 | 3.275.862 | -207.291 | -6,0 |
| Deutschland | 8.218.101 | -932.302 | -10,2 | 3.631.800 | -647.446 | -15,1 | 4.586.301 | -284.856 | -5,8 | 8.448.953 | -958.062 | -10,2 | 3.575.037 | -588.722 | -14,1 | 4.873.916 | -369.340 | -7,0 |

© Statistik der Bundesagentur für Arbeit

Aufgrund der Datenrevision vom März 2011 (Einführung der integrierten Arbeitslosenstatistik) sind geringfügige Abweichungen gegenüber früheren Auswertungen möglich, sh. methodische Hinweise

12. Bewegungen am Arbeitsmarkt - Zu- und Abgangsraten

 Agentur für Arbeit Lüneburg
 Jahresdurchschnitt 2011

| | Zugangsrate | | | | | | Abgangsrate | | | | | | Summe der Raten | | | | | |
|--|-------------|---------------------------------------|---------|---------------------------------------|--------|---------------------------------------|-------------|---------------------------------------|---------|---------------------------------------|--------|---------------------------------------|-----------------|---------------------------------------|---------|---------------------------------------|--------|---------------------------------------|
| | Insgesamt | | SGB III | | SGB II | | Insgesamt | | SGB III | | SGB II | | Insgesamt | | SGB III | | SGB II | |
| | 2011 | Veränd. zum VJ in %- Punkten | 2011 | Veränd. zum VJ in %- Punkten | 2011 | Veränd. zum VJ in %- Punkten | 2011 | Veränd. zum VJ in %- Punkten | 2011 | Veränd. zum VJ in %- Punkten | 2011 | Veränd. zum VJ in %- Punkten | 2011 | Veränd. zum VJ in %- Punkten | 2011 | Veränd. zum VJ in %- Punkten | 2011 | Veränd. zum VJ in %- Punkten |
| | 1 | 2 | 3 | 4 | 5 | 6 | 7 | 8 | 9 | 10 | 11 | 12 | 13 | 14 | 15 | 16 | 17 | 18 |
| Agentur für Arbeit Braunschweig | 23,8 | -1,0 | 33,9 | 2,1 | 20,5 | -1,6 | 24,6 | -0,7 | 32,6 | 1,8 | 22,0 | -1,2 | 48,4 | -1,6 | 66,4 | 3,9 | 42,5 | -2,8 |
| Agentur für Arbeit Bremen | 19,4 | 0,0 | 35,1 | 3,3 | 15,4 | -0,3 | 19,7 | -0,1 | 33,2 | 3,0 | 16,2 | -0,4 | 39,1 | -0,1 | 68,4 | 6,3 | 31,6 | -0,7 |
| Agentur für Arbeit Bremerhaven | 19,7 | -2,2 | 38,3 | 0,4 | 15,7 | -1,7 | 20,8 | -0,3 | 37,1 | 2,2 | 17,4 | 0,1 | 40,5 | -2,4 | 75,4 | 2,5 | 33,1 | -1,6 |
| Agentur für Arbeit Celle | 22,5 | -1,0 | 34,5 | 1,9 | 17,7 | -1,7 | 22,9 | -1,0 | 33,6 | 2,3 | 18,5 | -1,9 | 45,4 | -2,1 | 68,1 | 4,1 | 36,2 | -3,5 |
| Agentur für Arbeit Emden | 23,5 | -0,4 | 36,7 | 0,0 | 17,8 | -0,9 | 23,5 | -0,7 | 33,4 | 0,8 | 19,1 | -1,4 | 47,0 | -1,1 | 70,2 | 0,8 | 36,8 | -2,3 |
| Agentur für Arbeit Goslar | 20,8 | 0,1 | 32,1 | 3,0 | 17,2 | -0,2 | 21,2 | 0,1 | 30,6 | 2,7 | 18,1 | -0,2 | 42,0 | 0,2 | 62,7 | 5,6 | 35,3 | -0,4 |
| Agentur für Arbeit Göttingen | 22,8 | 0,7 | 32,5 | 1,9 | 18,3 | 0,0 | 24,0 | 1,3 | 31,2 | 1,7 | 20,6 | 1,2 | 46,7 | 2,0 | 63,7 | 3,6 | 38,9 | 1,2 |
| Agentur für Arbeit Hameln | 23,2 | 0,1 | 33,2 | 1,5 | 18,9 | -0,1 | 23,5 | -0,4 | 31,9 | 1,8 | 19,9 | -1,1 | 46,7 | -0,3 | 65,1 | 3,2 | 38,8 | -1,2 |
| Agentur für Arbeit Hannover | 20,9 | -0,1 | 34,6 | 2,4 | 17,1 | -0,2 | 21,5 | 0,3 | 32,8 | 2,9 | 18,4 | 0,1 | 42,3 | 0,3 | 67,4 | 5,3 | 35,5 | -0,1 |
| Agentur für Arbeit Helmstedt | 22,3 | -0,7 | 33,8 | 1,0 | 18,3 | -0,8 | 23,3 | -0,1 | 33,5 | 2,2 | 19,7 | -0,4 | 45,6 | -0,8 | 67,3 | 3,1 | 38,0 | -1,1 |
| Agentur für Arbeit Hildesheim | 20,8 | -1,4 | 31,4 | 0,2 | 16,5 | -1,4 | 22,0 | -0,3 | 31,0 | 1,5 | 18,3 | -0,4 | 42,8 | -1,7 | 62,4 | 1,8 | 34,7 | -1,8 |
| Agentur für Arbeit Leer | 26,0 | -1,6 | 33,5 | -1,7 | 20,8 | -1,8 | 27,2 | -0,8 | 33,3 | 0,1 | 23,0 | -1,4 | 53,3 | -2,4 | 66,8 | -1,6 | 43,8 | -3,2 |
| Agentur für Arbeit Lüneburg | 25,9 | -0,4 | 35,7 | 1,9 | 20,9 | -1,1 | 26,7 | 0,3 | 35,1 | 2,4 | 22,4 | -0,3 | 52,6 | -0,2 | 70,8 | 4,3 | 43,3 | -1,4 |
| Agentur für Arbeit Nienburg | 26,1 | -0,1 | 35,5 | 1,6 | 20,9 | -0,7 | 26,3 | -0,6 | 33,8 | 0,9 | 22,2 | -1,0 | 52,4 | -0,7 | 69,3 | 2,6 | 43,1 | -1,7 |
| Agentur für Arbeit Nordhorn | 33,1 | -1,4 | 44,7 | 2,5 | 25,1 | -3,2 | 33,9 | -1,3 | 45,1 | 2,5 | 26,1 | -2,8 | 67,0 | -2,7 | 89,8 | 4,9 | 51,1 | -6,0 |
| Agentur für Arbeit Oldenburg | 24,5 | 0,1 | 36,0 | 2,5 | 19,9 | -0,3 | 25,1 | 0,3 | 34,9 | 2,8 | 21,0 | -0,1 | 49,6 | 0,5 | 70,9 | 5,3 | 40,9 | -0,4 |
| Agentur für Arbeit Osnabrück | 26,4 | 0,4 | 31,9 | 1,9 | 22,9 | -0,2 | 27,6 | 1,0 | 32,1 | 2,4 | 24,8 | 0,4 | 54,0 | 1,4 | 64,0 | 4,4 | 47,7 | 0,2 |
| Agentur für Arbeit Stade | 23,4 | -1,0 | 33,7 | 0,9 | 18,5 | -1,7 | 23,9 | -0,9 | 32,7 | 1,3 | 19,5 | -1,6 | 47,3 | -1,9 | 66,4 | 2,2 | 38,0 | -3,2 |
| Agentur für Arbeit Uelzen | 23,7 | 0,2 | 33,2 | -0,4 | 19,6 | 0,3 | 24,2 | 0,3 | 32,1 | 0,8 | 20,7 | 0,1 | 47,8 | 0,4 | 65,3 | 0,4 | 40,3 | 0,4 |
| Agentur für Arbeit Vechta | 29,9 | 0,0 | 38,8 | 0,8 | 23,7 | -0,7 | 30,1 | -0,5 | 37,0 | 1,3 | 25,0 | -1,5 | 60,0 | -0,6 | 75,8 | 2,0 | 48,7 | -2,1 |
| Agentur für Arbeit Verden | 24,7 | 0,1 | 34,2 | 1,7 | 18,7 | -0,3 | 25,1 | 0,1 | 34,0 | 1,8 | 19,5 | -0,5 | 49,8 | 0,2 | 68,2 | 3,5 | 38,2 | -0,7 |
| Agentur für Arbeit Wilhelmshaven | 22,8 | -0,8 | 35,8 | 1,7 | 19,0 | -1,1 | 23,3 | -0,5 | 33,9 | 2,3 | 20,1 | -0,9 | 46,2 | -1,3 | 69,8 | 4,0 | 39,2 | -2,0 |
| Regionaldirektion Niedersachsen-Bremen | 23,1 | -0,5 | 34,6 | 1,6 | 18,5 | -0,8 | 23,7 | -0,2 | 33,5 | 2,0 | 19,8 | -0,5 | 46,8 | -0,6 | 68,1 | 3,6 | 38,3 | -1,3 |
| Niedersachsen | 23,7 | -0,4 | 34,5 | 1,5 | 19,0 | -0,8 | 24,4 | -0,1 | 33,5 | 1,9 | 20,4 | -0,6 | 48,0 | -0,5 | 68,0 | 3,4 | 39,4 | -1,3 |
| Bremen | 18,7 | -0,5 | 35,8 | 2,8 | 15,1 | -0,5 | 19,0 | -0,1 | 33,6 | 2,9 | 16,0 | -0,2 | 37,7 | -0,5 | 69,4 | 5,7 | 31,1 | -0,7 |
| Westdeutschland | 23,6 | -0,3 | 34,8 | 1,2 | 18,4 | -0,3 | 24,3 | -0,2 | 34,1 | 1,4 | 19,7 | -0,4 | 47,9 | -0,5 | 68,9 | 2,6 | 38,2 | -0,7 |
| Deutschland | 23,0 | -0,4 | 34,0 | 0,9 | 18,3 | -0,4 | 23,5 | -0,5 | 33,1 | 1,1 | 19,4 | -0,7 | 46,5 | -0,9 | 67,1 | 2,0 | 37,8 | -1,2 |

© Statistik der Bundesagentur für Arbeit

Aufgrund der Datenrevision vom März 2011 (Einführung der integrierten Arbeitslosenstatistik) sind geringfügige Abweichungen gegenüber früheren Auswertungen möglich, sh. methodische Hinweise

13. Zugang und Abgang in bzw. aus Arbeitslosigkeit nach Herkunft und Abgangsstruktur

Agentur für Arbeit Lüneburg

Jahreswerte 2011

| | | Jahressumme | | Veränderung zum | Anteil | |
|------------------------------------|--|-------------|-----------|-----------------|--------|------|
| | | 2010 | 2011 | Vorjahr | 2010 | 2011 |
| | | 1 | 2 | in % | 4 | 5 |
| Agentur für Arbeit Lüneburg | Zugang | | | | | |
| | Insgesamt | 41.250 | 37.484 | -9,1 | 100 | 100 |
| | Erwerbstätigkeit | 16.250 | 15.102 | -7,1 | 39,4 | 40,3 |
| | Ausbildung u. sonst. Maßnahmeteilnahme | 12.070 | 9.760 | -19,1 | 29,3 | 26,0 |
| | Nichterwerbstätigkeit | 12.040 | 11.761 | -2,3 | 29,2 | 31,4 |
| | Sonstiges/Keine Angabe | 890 | 861 | -3,3 | 2,2 | 2,3 |
| | Abgang | | | | | |
| | Insgesamt | 41.430 | 38.703 | -6,6 | 100 | 100 |
| | Erwerbstätigkeit | 14.500 | 13.966 | -3,7 | 35,0 | 36,1 |
| | Ausbildung u. sonst. Maßnahmeteilnahme | 10.641 | 8.823 | -17,1 | 25,7 | 22,8 |
| | Nichterwerbstätigkeit | 13.006 | 12.853 | -1,2 | 31,4 | 33,2 |
| | Sonstiges/Keine Angabe | 3.283 | 3.061 | -6,8 | 7,9 | 7,9 |
| Niedersachsen | Zugang | | | | | |
| | Insgesamt | 866.307 | 782.592 | -9,7 | 100 | 100 |
| | Erwerbstätigkeit | 326.097 | 302.803 | -7,1 | 37,6 | 38,7 |
| | Ausbildung u. sonst. Maßnahmeteilnahme | 250.506 | 200.665 | -19,9 | 28,9 | 25,6 |
| | Nichterwerbstätigkeit | 240.336 | 239.523 | -0,3 | 27,7 | 30,6 |
| | Sonstiges/Keine Angabe | 49.368 | 39.601 | -19,8 | 5,7 | 5,1 |
| | Abgang | | | | | |
| | Insgesamt | 881.138 | 808.499 | -8,2 | 100 | 100 |
| | Erwerbstätigkeit | 308.437 | 285.486 | -7,4 | 35,0 | 35,3 |
| | Ausbildung u. sonst. Maßnahmeteilnahme | 225.655 | 182.181 | -19,3 | 25,6 | 22,5 |
| | Nichterwerbstätigkeit | 272.313 | 267.153 | -1,9 | 30,9 | 33,0 |
| | Sonstiges/Keine Angabe | 74.733 | 73.679 | -1,4 | 8,5 | 9,1 |
| Westdeutschland | Zugang | | | | | |
| | Insgesamt | 6.427.066 | 5.768.287 | -10,3 | 100 | 100 |
| | Erwerbstätigkeit | 2.497.850 | 2.340.234 | -6,3 | 38,9 | 40,6 |
| | Ausbildung u. sonst. Maßnahmeteilnahme | 1.701.481 | 1.317.272 | -22,6 | 26,5 | 22,8 |
| | Nichterwerbstätigkeit | 1.945.795 | 1.875.077 | -3,6 | 30,3 | 32,5 |
| | Sonstiges/Keine Angabe | 281.940 | 235.704 | -16,4 | 4,4 | 4,1 |
| | Abgang | | | | | |
| | Insgesamt | 6.603.660 | 5.944.954 | -10,0 | 100 | 100 |
| | Erwerbstätigkeit | 2.346.479 | 2.132.573 | -9,1 | 35,5 | 35,9 |
| | Ausbildung u. sonst. Maßnahmeteilnahme | 1.531.750 | 1.202.545 | -21,5 | 23,2 | 20,2 |
| | Nichterwerbstätigkeit | 2.225.706 | 2.130.686 | -4,3 | 33,7 | 35,8 |
| | Sonstiges/Keine Angabe | 499.725 | 479.150 | -4,1 | 7,6 | 8,1 |

© Statistik der Bundesagentur für Arbeit

Aufgrund der Datenrevision vom März 2011 (Einführung der integrierten Arbeitslosenstatistik) sind geringfügige Abweichungen gegenüber früheren Auswertungen möglich, sh. methodische Hinweise

14. Dauer der Arbeitslosigkeit und Anteil Langzeitarbeitsloser

Agentur für Arbeit Lüneburg
Jahresdurchschnitt 2011

| | | Insgesamt ¹⁾ | | | | SGB III | | | | SGB II ¹⁾ | | | |
|--|--|-------------------------|------|-----------------------------|-----------------------------|---------|------|-----------------------------|-----------------------------|----------------------|------|-----------------------------|-----------------------------|
| | | 2010 | 2011 | Veränderung Vorjahr abs. | Veränderung Vorjahr in % | 2010 | 2011 | Veränderung Vorjahr abs. | Veränderung Vorjahr in % | 2010 | 2011 | Veränderung Vorjahr abs. | Veränderung Vorjahr in % |
| | | 1 | 2 | 3 | 4 | 5 | 6 | 7 | 8 | 9 | 10 | 11 | 12 |
| durchschnittliche Dauer der Arbeitslosigkeit in Tagen | | | | | | | | | | | | | |
| bisherige Dauer | Agentur für Arbeit Lüneburg | 327 | 343 | 16 | 4,9 | 198 | 200 | 2 | 1,0 | 404 | 417 | 13 | 3,2 |
| | Niedersachsen | 391 | 402 | 11 | 2,8 | 200 | 206 | 6 | 3,0 | 512 | 508 | - 4 | -0,8 |
| | Regionaldirektion Niedersachsen-Bremen | 404 | 416 | 12 | 3,0 | 199 | 205 | 6 | 3,0 | 521 | 518 | - 3 | -0,6 |
| | Westdeutschland | 390 | 408 | 18 | 4,6 | 196 | 203 | 7 | 3,6 | 513 | 518 | 5 | 1,0 |
| | Deutschland | 398 | 407 | 9 | 2,3 | 221 | 227 | 6 | 2,7 | 499 | 496 | - 3 | -0,6 |
| abgeschlossene Dauer | Agentur für Arbeit Lüneburg | 198 | 198 | - | 0,0 | 128 | 120 | - 8 | -6,3 | 259 | 262 | 3 | 1,2 |
| | Niedersachsen | 237 | 231 | - 6 | -2,5 | 129 | 124 | - 5 | -3,9 | 342 | 328 | - 14 | -4,1 |
| | Regionaldirektion Niedersachsen-Bremen | 242 | 238 | - 4 | -1,7 | 129 | 123 | - 6 | -4,7 | 345 | 334 | - 11 | -3,2 |
| | Westdeutschland | 232 | 230 | - 2 | -0,9 | 129 | 124 | - 5 | -3,9 | 335 | 327 | - 8 | -2,4 |
| | Deutschland | 240 | 236 | - 4 | -1,7 | 134 | 130 | - 4 | -3,0 | 334 | 323 | - 11 | -3,3 |
| Langzeitarbeitslose | | | | | | | | | | | | | |
| Anteil Langzeitarbeitsloser an Bestand ²⁾ | Agentur für Arbeit Lüneburg | 27,4 | 29,5 | 2,1 | | 12,0 | 13,5 | 1,5 | | 36,7 | 37,8 | 1,1 | |
| | Niedersachsen | 30,4 | 32,4 | 2,0 | | 12,9 | 14,8 | 1,9 | | 41,5 | 41,8 | 0,3 | |
| | Regionaldirektion Niedersachsen-Bremen | 31,4 | 33,4 | 2,0 | | 12,7 | 14,6 | 1,9 | | 42,1 | 42,5 | 0,4 | |
| | Westdeutschland | 31,2 | 33,0 | 1,8 | | 12,7 | 14,6 | 2,0 | | 42,9 | 42,9 | 0,0 | |
| | Deutschland | 31,6 | 32,7 | 1,1 | | 14,4 | 16,1 | 1,7 | | 41,4 | 41,0 | -0,5 | |

© Statistik der Bundesagentur für Arbeit

¹⁾ Die Auswertung basiert noch nicht auf Daten der integrierten Arbeitsmarktstatistik und enthält keine Daten der zugelassenen kommunalen Träger, sh. methodische Hinweise

²⁾ Anteile beziehen sich ausschließlich auf den Bestand der durch BA IT-Systeme erfassten Arbeitslosen.

Aufgrund der Trägergebietsreform in Sachsen-Anhalt und Sachsen zum 01.01.2011 werden seitdem mehrere Kreise vollständig durch zugelassene kommunale Träger betreut (zuvor teilweise Arbeitsgemeinschaften). Aufgrund der damit einhergehenden Verzerrungen sind im SGB II beim Merkmal Dauer der Arbeitslosigkeit derzeit auch für Deutschland und Ostdeutschland Vorjahresvergleiche nur eingeschränkt möglich.

15. Zugang gemeldeter Arbeitsstellen nach Stellenart

Agentur für Arbeit Lüneburg

Jahreswerte 2011

| | Stellenart | Zugang (Jahressumme) | | Veränderung zum Vorjahr | |
|--|--|----------------------|-----------|-------------------------|-------|
| | | 2010 | 2011 | abs | in % |
| | | 1 | 2 | 3 | 4 |
| Agentur für Arbeit Lüneburg | Arbeitsstellen | 9.075 | 9.036 | -39 | -0,4 |
| | Sozialversicherungspflichtige Arbeitsstellen | 8.224 | 8.344 | 120 | 1,5 |
| | Geringfügige Arbeitsstellen | 760 | 650 | -110 | -14,5 |
| | Sonstige Arbeitsstellen | 91 | 42 | -49 | -53,8 |
| Niedersachsen | Arbeitsstellen | 196.070 | 213.982 | 17.912 | 9,1 |
| | Sozialversicherungspflichtige Arbeitsstellen | 173.787 | 192.604 | 18.817 | 10,8 |
| | Geringfügige Arbeitsstellen | 19.409 | 17.938 | -1.471 | -7,6 |
| | Sonstige Arbeitsstellen | 2.874 | 3.440 | 566 | 19,7 |
| Westdeutschland | Arbeitsstellen | 1.617.799 | 1.799.092 | 181.293 | 11,2 |
| | Sozialversicherungspflichtige Arbeitsstellen | 1.462.349 | 1.655.199 | 192.850 | 13,2 |
| | Geringfügige Arbeitsstellen | 127.682 | 119.408 | -8.274 | -6,5 |
| | Sonstige Arbeitsstellen | 27.768 | 24.485 | -3.283 | -11,8 |
| Regionaldirektion Niedersachsen-Bremen | Arbeitsstellen | 215.158 | 235.378 | 20.220 | 9,4 |
| | Sozialversicherungspflichtige Arbeitsstellen | 190.675 | 212.111 | 21.436 | 11,2 |
| | Geringfügige Arbeitsstellen | 21.014 | 19.471 | -1.543 | -7,3 |
| | Sonstige Arbeitsstellen | 3.469 | 3.796 | 327 | 9,4 |
| Deutschland | Arbeitsstellen | 2.017.216 | 2.232.506 | 215.290 | 10,7 |
| | Sozialversicherungspflichtige Arbeitsstellen | 1.826.862 | 2.059.053 | 232.191 | 12,7 |
| | Geringfügige Arbeitsstellen | 155.304 | 144.096 | -11.208 | -7,2 |
| | Sonstige Arbeitsstellen | 35.050 | 29.357 | -5.693 | -16,2 |

© Statistik der Bundesagentur für Arbeit

16. Zugang gemeldeter Arbeitsstellen für sozialversicherungspflichtige Beschäftigungsverhältnisse nach Wirtschaftsbereichen¹⁾

Agentur für Arbeit Lüneburg
Jahreswerte 2011

| | Agentur für Arbeit Lüneburg | | | | | Niedersachsen | | | Regionaldirektion Niedersachsen-Bremen | | Westdeutschland | | Deutschland | | | | | |
|---|-----------------------------|-------|-------------------------|--------|------|-------------------------|--------|------|--|--------|-----------------|-------------------------|-------------|------|-------------------------|--------|------|-----|
| | Zugang (Jahressumme) | | Veränderung zum Vorjahr | Anteil | | Veränderung zum Vorjahr | Anteil | | Veränderung zum Vorjahr | Anteil | | Veränderung zum Vorjahr | Anteil | | Veränderung zum Vorjahr | Anteil | | |
| | 2010 | 2011 | in % | 2010 | 2011 | in % | 2010 | 2011 | in % | 2010 | 2011 | in % | 2010 | 2011 | in % | 2010 | 2011 | |
| | 1 | 2 | 3 | 4 | 5 | 6 | 7 | 8 | 9 | 10 | 11 | 12 | 13 | 14 | 15 | 16 | 17 | |
| Insgesamt | 8.224 | 8.344 | 1,5 | 100 | 100 | 10,8 | 100 | 100 | 11,2 | 100 | 100 | 13,2 | 100 | 100 | 12,7 | 100 | 100 | |
| A Land- und Forstwirtschaft, Fischerei | 113 | 94 | -16,8 | 1,4 | 1,1 | -41,2 | 1,8 | 1,0 | -40,7 | 1,6 | 0,9 | -24,3 | 0,6 | 1,0 | 0,4 | -28,4 | 1,0 | 0,7 |
| B Bergbau u. Gewinnung v. Steinen u. Erden | 8 | 7 | -12,5 | 0,1 | 0,1 | 19,3 | 0,1 | 0,1 | 20,3 | 0,1 | 0,1 | 4,3 | 0,0 | 0,0 | 11,4 | 0,0 | 0,0 | |
| 10 Herstellung von Nahrungs- und Futtermitteln | 119 | 101 | -15,1 | 1,4 | 1,2 | -10,9 | 2,0 | 1,6 | -8,2 | 1,9 | 1,6 | 9,9 | 1,4 | 1,3 | 9,6 | 1,5 | 1,4 | |
| 11 Getränkeherstellung | * | * | 0,0 | 0,0 | 0,0 | 22,6 | 0,1 | 0,1 | 36,8 | 0,1 | 0,1 | 10,1 | 0,1 | 0,1 | 11,0 | 0,1 | 0,1 | |
| 12 Tabakverarbeitung | . | . | x | 0,0 | 0,0 | 50,0 | 0,0 | 0,0 | 0,0 | 0,0 | 0,0 | 89,5 | 0,0 | 0,0 | 103,3 | 0,0 | 0,0 | |
| 13 Herstellung von Textilien | * | 9 | 350,0 | 0,0 | 0,1 | -14,3 | 0,1 | 0,1 | -11,9 | 0,1 | 0,1 | 11,4 | 0,1 | 0,1 | 13,3 | 0,1 | 0,1 | |
| 14 Herstellung von Bekleidung | 11 | 15 | 36,4 | 0,1 | 0,2 | 65,7 | 0,0 | 0,1 | 68,5 | 0,0 | 0,1 | 25,6 | 0,1 | 0,1 | 23,2 | 0,1 | 0,1 | |
| 15 Herstellung von Leder-, Lederwaren und Schuhen | . | * | x | 0,0 | 0,0 | -13,9 | 0,0 | 0,0 | -17,5 | 0,0 | 0,0 | -8,8 | 0,0 | 0,0 | -9,2 | 0,0 | 0,0 | |
| 16 Herstellung von Holz-, Flecht-, Korb- und Korkwaren (ohne Möbel) | 5 | 8 | 60,0 | 0,1 | 0,1 | 30,9 | 0,2 | 0,2 | 33,0 | 0,1 | 0,2 | 0,3 | 0,2 | 0,2 | 0,3 | 0,2 | 0,2 | |
| 17 Herstellung von Papier, Pappe und Waren daraus | 10 | 6 | -40,0 | 0,1 | 0,1 | -11,4 | 0,2 | 0,1 | -11,0 | 0,1 | 0,1 | -0,5 | 0,1 | 0,1 | 4,7 | 0,1 | 0,1 | |
| 18 Herstellung von Druckerzeugnissen; Vervielfältigung von bespielten Ton-, Bild- u. Tonträgern | 8 | 8 | 0,0 | 0,1 | 0,1 | 13,9 | 0,2 | 0,2 | 15,1 | 0,2 | 0,2 | 20,8 | 0,2 | 0,2 | 21,9 | 0,2 | 0,2 | |
| 19 Kokerei und Mineralölverarbeitung | . | . | x | 0,0 | 0,0 | 50,0 | 0,0 | 0,0 | 50,0 | 0,0 | 0,0 | 23,8 | 0,0 | 0,0 | 26,3 | 0,0 | 0,0 | |
| 20 Herstellung von chemischen Erzeugnissen | 13 | 23 | 76,9 | 0,2 | 0,3 | 17,6 | 0,2 | 0,3 | 12,0 | 0,2 | 0,2 | 20,3 | 0,2 | 0,2 | 15,0 | 0,2 | 0,2 | |
| 21 Herstellung von pharmazeutischen Erzeugnissen | 8 | 15 | 87,5 | 0,1 | 0,2 | 11,1 | 0,1 | 0,1 | 4,3 | 0,1 | 0,1 | 17,2 | 0,1 | 0,1 | 21,1 | 0,1 | 0,1 | |
| 22 Herstellung von Gummi- und Kunststoffwaren | 16 | 26 | 62,5 | 0,2 | 0,3 | 7,4 | 0,6 | 0,6 | 7,1 | 0,5 | 0,5 | 12,9 | 0,5 | 0,5 | 14,6 | 0,5 | 0,5 | |
| 23 Herstellung von Glas und Glaswaren, Keramik, Verarbeitung von Steinen und Erden | 13 | * | -84,6 | 0,2 | 0,0 | 11,2 | 0,3 | 0,3 | 13,0 | 0,3 | 0,3 | 17,0 | 0,3 | 0,3 | 8,6 | 0,3 | 0,3 | |
| 24 Metallherstellung und -bearbeitung | * | * | 0,0 | 0,0 | 0,0 | 12,6 | 0,1 | 0,1 | 11,0 | 0,1 | 0,1 | 14,9 | 0,3 | 0,3 | 21,8 | 0,3 | 0,3 | |
| 25 Herstellung von Metallherzeugnissen | 69 | 62 | -10,1 | 0,8 | 0,7 | 12,4 | 1,2 | 1,2 | 11,4 | 1,2 | 1,2 | 23,6 | 1,4 | 1,5 | 21,9 | 1,4 | 1,5 | |
| 26 Herstellung von Datenverarbeitungsgeräten, elektronischen und optischen Erzeugnissen | 10 | 25 | 150,0 | 0,1 | 0,3 | 25,6 | 0,3 | 0,3 | 26,7 | 0,3 | 0,4 | 29,4 | 0,4 | 0,5 | 20,7 | 0,5 | 0,5 | |
| 27 Herstellung von elektrischen Ausrüstungen | 16 | 13 | -18,8 | 0,2 | 0,2 | 12,7 | 0,2 | 0,2 | 20,9 | 0,3 | 0,3 | 15,3 | 0,3 | 0,3 | 16,1 | 0,3 | 0,3 | |
| 28 Maschinenbau | 52 | 69 | 32,7 | 0,6 | 0,8 | 49,5 | 0,8 | 1,1 | 48,1 | 0,8 | 1,0 | 42,7 | 1,0 | 1,3 | 38,5 | 1,0 | 1,2 | |
| 29 Herstellung von Kraftwagen und Kraftwagenteilen | 16 | 14 | -12,5 | 0,2 | 0,2 | 15,4 | 0,4 | 0,4 | 27,5 | 0,4 | 0,4 | 23,5 | 0,3 | 0,4 | 21,6 | 0,3 | 0,4 | |
| 30 Sonstiger Fahrzeugbau | * | . | -100,0 | 0,0 | 0,0 | 54,0 | 0,1 | 0,2 | 42,9 | 0,1 | 0,2 | 28,6 | 0,1 | 0,1 | 24,6 | 0,1 | 0,1 | |
| 31 Herstellung von Möbeln | 34 | 24 | -29,4 | 0,4 | 0,3 | -2,5 | 0,2 | 0,2 | 1,2 | 0,2 | 0,2 | 10,0 | 0,2 | 0,2 | 8,4 | 0,2 | 0,2 | |
| 32 Herstellung von sonstigen Waren | 27 | 28 | 3,7 | 0,3 | 0,3 | 5,9 | 0,3 | 0,3 | 5,6 | 0,3 | 0,3 | 10,9 | 0,4 | 0,4 | 11,5 | 0,4 | 0,4 | |
| 33 Reparatur und Installation von Maschinen und Ausrüstungen | 23 | 33 | 43,5 | 0,3 | 0,4 | 16,5 | 0,4 | 0,4 | 14,3 | 0,4 | 0,4 | 22,3 | 0,3 | 0,3 | 21,6 | 0,3 | 0,3 | |
| D Energieversorgung | 6 | 6 | 0,0 | 0,1 | 0,1 | 21,8 | 0,3 | 0,3 | 18,9 | 0,3 | 0,3 | 16,7 | 0,1 | 0,1 | 18,5 | 0,1 | 0,2 | |
| E Wasservers., Abwasser/Abfall, Umweltschm. | 66 | 37 | -43,9 | 0,8 | 0,4 | -8,4 | 0,5 | 0,4 | -12,2 | 0,5 | 0,4 | -1,1 | 0,3 | 0,3 | -5,2 | 0,5 | 0,4 | |
| F Baugewerbe | 625 | 629 | 0,6 | 7,6 | 7,5 | -0,9 | 7,4 | 6,6 | -0,4 | 7,1 | 6,3 | 3,3 | 5,7 | 5,2 | 2,7 | 6,3 | 5,7 | |
| 45 Handel mit Kraftfahrzeugen; Instandhaltung und Reparatur von Kraftfahrzeugen | 200 | 194 | -3,0 | 2,4 | 2,3 | 29,0 | 1,7 | 2,0 | 31,6 | 1,7 | 2,0 | 23,7 | 1,6 | 1,7 | 23,5 | 1,6 | 1,7 | |
| 46 Großhandel (ohne Handel mit Kraftfahrzeugen) | 206 | 197 | -4,4 | 2,5 | 2,4 | 11,1 | 2,6 | 2,6 | 12,3 | 2,6 | 2,6 | 15,0 | 2,6 | 2,7 | 14,5 | 2,5 | 2,5 | |
| 47 Einzelhandel (ohne Handel mit Kraftfahrzeugen) | 575 | 531 | -7,7 | 7,0 | 6,4 | 15,4 | 5,2 | 5,4 | 17,0 | 5,1 | 5,4 | 21,0 | 5,2 | 5,5 | 19,5 | 5,0 | 5,3 | |
| H1 49-51 Verkehr Landv., Luft- u. Schifffahrt | 132 | 240 | 81,8 | 1,6 | 2,9 | 21,1 | 1,5 | 1,6 | 17,8 | 1,6 | 1,7 | 14,7 | 1,5 | 1,5 | 14,5 | 1,6 | 1,6 | |
| H2 52-53 Lagererei, Post- u. Kurierdienste | 161 | 140 | -13,0 | 2,0 | 1,7 | 15,6 | 2,3 | 2,3 | 19,9 | 2,6 | 2,8 | 14,6 | 2,2 | 2,3 | 16,4 | 2,1 | 2,2 | |
| I Gastgewerbe | 366 | 405 | 10,7 | 4,5 | 4,9 | 3,7 | 5,7 | 4,5 | 5,5 | 5,2 | 5,7 | 5,3 | 4,9 | 5,9 | 5,5 | 5,2 | 5,2 | |
| J1 58-60 Information und Kommunikation: Medien | 8 | 34 | 325,0 | 0,1 | 0,4 | 2,8 | 0,2 | 0,2 | 4,9 | 0,2 | 0,2 | 28,6 | 0,2 | 0,2 | 26,5 | 0,2 | 0,2 | |
| J2 61-63 Information und Kommunikation: DL IKT | 64 | 84 | 31,3 | 0,8 | 1,0 | 43,0 | 0,7 | 0,9 | 44,2 | 0,7 | 0,9 | 20,8 | 1,1 | 1,2 | 20,7 | 1,1 | 1,2 | |
| K Finanz- u. Versicherungs-DL | 28 | 40 | 42,9 | 0,3 | 0,5 | 6,3 | 0,6 | 0,6 | 9,7 | 0,6 | 0,6 | 6,3 | 0,8 | 0,7 | 2,5 | 0,8 | 0,7 | |
| L Grundstücks- und Wohnungswesen | 26 | 53 | 103,8 | 0,3 | 0,6 | -2,2 | 0,4 | 0,3 | -0,9 | 0,4 | 0,3 | 10,0 | 0,3 | 0,3 | 8,4 | 0,4 | 0,4 | |
| M Freiberufl., wissensch. u. techn. DL | 205 | 270 | 31,7 | 2,5 | 3,2 | 19,2 | 3,6 | 3,9 | 23,3 | 3,7 | 4,1 | 23,2 | 3,6 | 3,9 | 20,7 | 3,6 | 3,8 | |
| N1 Sonstige wirtschaftliche DL o. 78 AN-Überl. | 406 | 350 | -13,8 | 4,9 | 4,2 | 8,2 | 4,2 | 4,1 | 9,7 | 4,3 | 4,2 | 11,9 | 4,1 | 4,1 | 13,5 | 4,7 | 4,7 | |
| 78 Vermittlung und Überlassung von Arbeitskräften | 3.099 | 2.994 | -3,4 | 37,7 | 35,9 | 16,3 | 35,9 | 37,6 | 15,2 | 36,8 | 38,1 | 15,3 | 41,4 | 42,2 | 15,7 | 39,3 | 40,4 | |
| O Öffentl. Verwalt., Verteidigung, Soz. vers. | 243 | 288 | 18,5 | 3,0 | 3,5 | 10,8 | 2,9 | 2,9 | 12,0 | 2,7 | 2,7 | 14,7 | 2,2 | 2,2 | 14,3 | 2,3 | 2,3 | |
| 85 Erziehung und Unterricht | 218 | 334 | 53,2 | 2,7 | 4,0 | 8,3 | 1,6 | 1,5 | 6,7 | 1,6 | 1,5 | 4,8 | 1,7 | 1,6 | 3,9 | 1,7 | 1,6 | |
| 86 Gesundheitswesen | 293 | 270 | -7,8 | 3,6 | 3,2 | 5,0 | 3,8 | 3,6 | 5,7 | 3,7 | 3,5 | 6,8 | 3,8 | 3,6 | 6,3 | 3,8 | 3,6 | |
| Q1 87-88 Heime (o. Erh. u. Ferienth.) und Sozialwesen | 468 | 424 | -9,4 | 5,7 | 5,1 | 5,8 | 5,6 | 5,3 | 5,5 | 5,4 | 5,1 | 2,1 | 4,2 | 3,8 | 2,9 | 4,2 | 3,9 | |
| R Kunst, Unterhaltung und Erholung | 39 | 55 | 41,0 | 0,5 | 0,7 | 8,2 | 0,9 | 0,8 | 9,0 | 0,8 | 0,8 | 16,3 | 0,6 | 0,7 | 16,2 | 0,7 | 0,7 | |
| S Erbringung v. sonstigen Dienstleistungen | 186 | 166 | -10,8 | 2,3 | 2,0 | 1,8 | 2,4 | 2,2 | 1,7 | 2,4 | 2,2 | 2,3 | 2,4 | 2,2 | 1,7 | 2,4 | 2,2 | |
| T PH m. Hauspers.; DL+Herst. v. Waren d. PH | 28 | 18 | -35,7 | 0,3 | 0,2 | -29,4 | 0,2 | 0,1 | -31,4 | 0,2 | 0,1 | -26,3 | 0,2 | 0,1 | -26,1 | 0,2 | 0,1 | |
| U Exterritoriale Organisat. u. Körpersch. | . | . | x | 0,0 | 0,0 | x | 0,0 | 0,0 | x | 0,0 | 0,0 | -7,3 | 0,0 | 0,0 | -7,3 | 0,0 | 0,0 | |
| 9 Keine Zuordnung möglich | . | . | x | 0,0 | 0,0 | x | 0,0 | 0,0 | x | 0,0 | 0,0 | x | 0,0 | 0,0 | x | 0,0 | 0,0 | |

© Statistik der Bundesagentur für Arbeit

1) Vergleiche zur Zusammenfassung der Wirtschaftsbereiche die methodischen Hinweise.

17. Struktur der Beschäftigung am Arbeitsort

Agentur für Arbeit Lüneburg

Stichtag 31.03.2011¹⁾

| | Agentur für Arbeit Lüneburg | | Niedersachsen | | Regionaldirektion Niedersachsen-Bremen | | Westdeutschland | | Deutschland | |
|--|-----------------------------|-------------------------|------------------------|-------------------------|--|-------------------------|------------------------|-------------------------|------------------------|-------------------------|
| | Stichtag 31.03.2011 | Veränderung VJQ in % | Stichtag 31.03.2011 | Veränderung VJQ in % | Stichtag 31.03.2011 | Veränderung VJQ in % | Stichtag 31.03.2011 | Veränderung VJQ in % | Stichtag 31.03.2011 | Veränderung VJQ in % |
| | 1 | 2 | 3 | 4 | 5 | 6 | 7 | 8 | 9 | 10 |
| Sozialversicherungspflichtig und ausschließlich geringfügig Beschäftigte | 120.339 | 2,5 | 3.007.397 | 2,4 | 3.343.916 | 2,3 | 26.957.428 | 2,2 | 32.916.263 | 2,1 |
| Sozialversicherungspflichtig Beschäftigte (SvB) | 97.913 | 2,9 | 2.501.385 | 2,9 | 2.791.112 | 2,8 | 22.782.280 | 2,6 | 28.080.264 | 2,5 |
| ausschließlich geringfügig Beschäftigte | 22.426 | 0,6 | 506.012 | 0,1 | 552.804 | -0,1 | 4.175.148 | 0,0 | 4.835.999 | -0,2 |
| Anteil Vollzeit an SvB | 76,5 | 2,1 | 78,8 | 2,4 | 78,9 | 2,3 | 80,3 | 2,0 | 80,2 | 1,9 |
| Anteil Teilzeit an SvB | 23,5 | 5,7 | 21,1 | 4,9 | 21,1 | 4,8 | 19,6 | 5,1 | 19,7 | 4,8 |

© Statistik der Bundesagentur für Arbeit

¹⁾ Daten der letzten drei Jahre gelten als vorläufig.

18. Sozialversicherungspflichtig Beschäftigte nach Wirtschaftsbereichen¹⁾ (Arbeitsort)

Agentur für Arbeit Lüneburg
Stichtag 31.03.2011

| | Agentur für Arbeit Lüneburg | | | | | Niedersachsen | | | Regionaldirektion Niedersachsen-Bremen | | | Westdeutschland | | | Deutschland | | |
|--|-----------------------------|------------|---------------------------------|------------|------------|---------------------------------|------------|------------|--|------------|------------|---------------------------------|------------|------------|---------------------------------|------------|------------|
| | Bestand zum Stichtag | | Veränderung zum Vorjahr in % | Anteil | | Veränderung zum Vorjahr in % | Anteil | | Veränderung zum Vorjahr in % | Anteil | | Veränderung zum Vorjahr in % | Anteil | | Veränderung zum Vorjahr in % | Anteil | |
| | 31.03.2010 | 31.03.2011 | | 31.03.2010 | 31.03.2011 | | 31.03.2010 | 31.03.2011 | | 31.03.2010 | 31.03.2011 | | 31.03.2010 | 31.03.2011 | | 31.03.2010 | 31.03.2011 |
| | 1 | 2 | 3 | 4 | 5 | 6 | 7 | 8 | 9 | 10 | 11 | 12 | 13 | 14 | 15 | 16 | 17 |
| Insgesamt | 95.120 | 97.913 | 2,9 | 100 | 100 | 2,9 | 100 | 100 | 2,8 | 100 | 100 | 2,6 | 100 | 100 | 2,5 | 100 | 100 |
| A Land- und Forstwirtschaft, Fischerei | 1.626 | 1.742 | 7,1 | 1,7 | 1,8 | 5,1 | 1,2 | 1,2 | 5,1 | 1,0 | 1,1 | 5,8 | 0,5 | 0,5 | 3,6 | 0,7 | 0,8 |
| B Bergbau u. Gewinnung v. Steinen u. Erden | 60 | 71 | 18,3 | 0,1 | 0,1 | 1,3 | 0,5 | 0,5 | 1,3 | 0,4 | 0,4 | -2,7 | 0,3 | 0,3 | -1,9 | 0,3 | 0,3 |
| 10 Herstellung von Nahrungs- und Futtermitteln | 4.767 | 4.742 | -0,5 | 5,0 | 4,8 | 1,5 | 3,2 | 3,1 | 1,4 | 3,1 | 3,0 | 0,8 | 2,1 | 2,0 | 0,7 | 2,1 | 2,0 |
| 11 Getränkeherstellung | * | * | * | * | * | -1,1 | 0,2 | 0,2 | -2,8 | 0,2 | 0,2 | -2,0 | 0,3 | 0,3 | -2,1 | 0,2 | 0,2 |
| 12 Tabakverarbeitung | * | * | * | * | * | * | * | * | * | * | * | -1,6 | 0,0 | 0,0 | -1,3 | 0,0 | 0,0 |
| 13 Herstellung von Textilien | * | * | * | * | * | -1,0 | 0,2 | 0,2 | -1,1 | 0,2 | 0,2 | -1,5 | 0,3 | 0,3 | -0,5 | 0,3 | 0,3 |
| 14 Herstellung von Bekleidung | 132 | 136 | 3,0 | 0,1 | 0,1 | -5,5 | 0,1 | 0,1 | -5,3 | 0,1 | 0,1 | -1,4 | 0,2 | 0,2 | -1,6 | 0,1 | 0,1 |
| 15 Herstellung von Leder, Lederwaren und Schuhen | * | * | * | * | * | 4,1 | 0,0 | 0,0 | 4,1 | 0,0 | 0,0 | 1,2 | 0,1 | 0,1 | 1,5 | 0,1 | 0,1 |
| 16 Herstellung von Holz-, Flecht-, Korb- und Korkwaren (ohne Möbel) | 256 | 249 | -2,7 | 0,3 | 0,3 | -4,2 | 0,3 | 0,3 | -3,8 | 0,3 | 0,3 | 0,4 | 0,4 | 0,4 | 1,3 | 0,4 | 0,4 |
| 17 Herstellung von Papier, Pappe und Waren daraus | 202 | 131 | -35,1 | 0,2 | 0,1 | -0,8 | 0,6 | 0,6 | -0,8 | 0,5 | 0,5 | 0,3 | 0,5 | 0,5 | 0,4 | 0,5 | 0,4 |
| 18 Herstellung von Druckerzeugnissen; Vervielfältigung von bespielten Ton-, Bild- und Tonträgern | 531 | 518 | -2,4 | 0,6 | 0,5 | -2,1 | 0,6 | 0,6 | -2,1 | 0,6 | 0,5 | -3,5 | 0,6 | 0,6 | -2,8 | 0,6 | 0,6 |
| 19 Kokerei und Mineralölverarbeitung | . | . | x | 0,0 | 0,0 | -7,0 | 0,1 | 0,1 | -7,0 | 0,1 | 0,1 | -1,8 | 0,1 | 0,1 | -1,8 | 0,1 | 0,1 |
| 20 Herstellung von chemischen Erzeugnissen | 645 | 644 | -0,2 | 0,7 | 0,7 | 3,9 | 1,0 | 1,0 | 3,8 | 0,9 | 0,9 | 1,6 | 1,3 | 1,3 | 1,9 | 1,1 | 1,1 |
| 21 Herstellung von pharmazeutischen Erzeugnissen | 214 | 215 | 0,5 | 0,2 | 0,2 | 16,2 | 0,1 | 0,2 | 15,8 | 0,1 | 0,2 | 1,3 | 0,5 | 0,5 | 1,5 | 0,4 | 0,4 |
| 22 Herstellung von Gummi- und Kunststoffwaren | 1.665 | 1.808 | 8,6 | 1,8 | 1,8 | 2,6 | 1,7 | 1,7 | 2,5 | 1,5 | 1,5 | 3,1 | 1,3 | 1,3 | 3,1 | 1,2 | 1,2 |
| 23 Herstellung von Glas und Glaswaren, Keramik, Verarbeitung von Steinen und Erden | 316 | 313 | -0,9 | 0,3 | 0,3 | 4,5 | 0,7 | 0,7 | 4,1 | 0,7 | 0,7 | 2,1 | 0,7 | 0,7 | 2,0 | 0,7 | 0,7 |
| 24 Metallherzeugung und -bearbeitung | * | 202 | * | * | * | 2,5 | 0,8 | 0,8 | 2,0 | 0,9 | 0,9 | 0,9 | 0,9 | 1,2 | 1,2 | 1,1 | 1,1 |
| 25 Herstellung von Metallherzeugnissen | 1.302 | 1.367 | 5,0 | 1,4 | 1,4 | 4,5 | 2,1 | 2,1 | 3,9 | 2,0 | 2,0 | 2,8 | 2,7 | 2,7 | 3,1 | 2,7 | 2,7 |
| 26 Herstellung von Datenverarbeitungsgeräten, elektronischen und optischen Erzeugnissen | 452 | 518 | 14,6 | 0,5 | 0,5 | 1,3 | 0,9 | 0,8 | 1,3 | 0,9 | 0,9 | 1,3 | 1,5 | 1,5 | 2,1 | 1,5 | 1,5 |
| 27 Herstellung von elektrischen Ausrüstungen | 809 | 792 | -2,1 | 0,9 | 0,8 | 1,6 | 0,8 | 0,8 | 1,4 | 0,8 | 0,8 | 2,2 | 1,3 | 1,3 | 2,3 | 1,2 | 1,2 |
| 28 Maschinenbau | 1.520 | 1.552 | 2,1 | 1,6 | 1,6 | 2,8 | 2,2 | 2,2 | 2,7 | 2,2 | 2,2 | 1,0 | 3,8 | 3,8 | 1,3 | 3,4 | 3,4 |
| 29 Herstellung von Kraftwagen und Kraftwagenteilen | 482 | 494 | 2,5 | 0,5 | 0,5 | 0,0 | 4,7 | 4,6 | -0,1 | 4,8 | 4,6 | 1,9 | 3,2 | 3,2 | 2,1 | 2,8 | 2,8 |
| 30 Sonstiger Fahrzeugbau | * | * | * | * | * | -8,6 | 0,8 | 0,7 | -6,6 | 0,9 | 0,8 | -0,1 | 0,5 | 0,5 | 0,2 | 0,5 | 0,5 |
| 31 Herstellung von Möbeln | 237 | 241 | 1,7 | 0,2 | 0,2 | 1,0 | 0,4 | 0,4 | 0,3 | 0,4 | 0,4 | 0,0 | 0,4 | 0,4 | 0,0 | 0,4 | 0,4 |
| 32 Herstellung von sonstigen Waren | 466 | 461 | -1,1 | 0,5 | 0,5 | 3,9 | 0,5 | 0,5 | 3,8 | 0,5 | 0,5 | 2,9 | 0,8 | 0,8 | 2,8 | 0,8 | 0,8 |
| 33 Reparatur und Installation von Maschinen und Ausrüstungen | 548 | 588 | 7,3 | 0,6 | 0,6 | 2,3 | 0,7 | 0,7 | 1,6 | 0,7 | 0,7 | 3,9 | 0,5 | 0,5 | 3,8 | 0,5 | 0,5 |
| D Energieversorgung | 463 | 486 | 5,0 | 0,5 | 0,5 | 7,4 | 0,9 | 0,9 | 6,7 | 0,9 | 0,9 | -1,7 | 0,9 | 0,8 | -1,4 | 0,9 | 0,8 |
| E Wasservers., Abwasser/Abfall-, Umweltverschm. | 474 | 471 | -0,6 | 0,5 | 0,5 | 2,4 | 0,8 | 0,8 | 1,9 | 0,8 | 0,8 | 2,4 | 0,7 | 0,7 | 1,5 | 0,8 | 0,8 |
| F Baugewerbe | 6.969 | 7.430 | 6,6 | 7,3 | 7,6 | 5,3 | 6,2 | 6,3 | 4,9 | 6,0 | 6,1 | 3,7 | 5,3 | 5,4 | 3,8 | 5,6 | 5,6 |
| 45 Handel mit Kraftfahrzeugen; Instandhaltung und Reparatur von Kraftfahrzeugen | 2.803 | 2.897 | 3,4 | 2,9 | 3,0 | 2,5 | 2,3 | 2,3 | 2,3 | 2,3 | 2,2 | 1,8 | 2,1 | 2,1 | 1,9 | 2,1 | 2,1 |
| 46 Großhandel (ohne Handel mit Kraftfahrzeugen) | 5.865 | 6.251 | 6,6 | 6,2 | 6,4 | 2,5 | 4,6 | 4,6 | 2,1 | 4,7 | 4,6 | 0,9 | 5,2 | 5,1 | 0,9 | 4,8 | 4,7 |
| 47 Einzelhandel (ohne Handel mit Kraftfahrzeugen) | 10.032 | 10.208 | 1,8 | 10,5 | 10,4 | 1,8 | 8,6 | 8,5 | 1,8 | 8,4 | 8,3 | 2,2 | 7,7 | 7,7 | 2,3 | 7,7 | 7,7 |
| H1 49-51 Verkehr Landv., Luft- u. Schifffahrt | 2.709 | 2.808 | 3,7 | 2,8 | 2,9 | 4,7 | 2,0 | 2,0 | 4,4 | 2,1 | 2,1 | 5,9 | 1,9 | 2,0 | 5,9 | 2,0 | 2,1 |
| H2 52-53 Lagerei, Post- u. Kurierdienste | 2.768 | 2.824 | 2,0 | 2,9 | 2,9 | 2,1 | 3,0 | 3,0 | 2,7 | 3,6 | 3,6 | 1,9 | 3,1 | 3,1 | 1,9 | 3,0 | 3,0 |
| I Gastgewerbe | 3.378 | 3.507 | 3,8 | 3,6 | 3,6 | 1,0 | 2,8 | 2,7 | 1,2 | 2,8 | 2,7 | 2,4 | 2,8 | 2,8 | 2,0 | 2,9 | 2,9 |
| J1 58-60 Information und Kommunikation: Medien | 582 | 556 | -4,5 | 0,6 | 0,6 | -0,8 | 0,5 | 0,4 | -0,8 | 0,5 | 0,5 | 0,5 | 0,9 | 0,9 | 0,4 | 0,9 | 0,8 |
| J2 61-63 Information und Kommunikation: DL IKT | 1.335 | 1.396 | 4,6 | 1,4 | 1,4 | 0,9 | 1,5 | 1,4 | 1,0 | 1,5 | 1,5 | 2,2 | 2,3 | 2,3 | 2,4 | 2,2 | 2,2 |
| K Finanz- u. Versicherungs-DL | 2.904 | 2.898 | -0,2 | 3,1 | 3,0 | 2,1 | 3,2 | 3,2 | 1,8 | 3,2 | 3,1 | 0,0 | 4,0 | 3,9 | 0,0 | 3,7 | 3,6 |
| L Grundstücks- und Wohnungswesen | 472 | 487 | 3,2 | 0,5 | 0,5 | 3,4 | 0,5 | 0,5 | 3,2 | 0,6 | 0,6 | 1,4 | 0,7 | 0,6 | 1,4 | 0,8 | 0,7 |
| M Freiberufl., wissensch. u. techn. DL | 4.230 | 4.252 | 0,5 | 4,4 | 4,3 | 4,5 | 5,0 | 5,0 | 4,8 | 5,1 | 5,2 | 4,8 | 5,9 | 6,0 | 4,4 | 5,7 | 5,8 |
| N1 Sonstige wirtschaftliche DL o. 78 AN-Überf. | 3.392 | 3.404 | 0,4 | 3,6 | 3,5 | 4,9 | 3,3 | 3,4 | 4,6 | 3,4 | 3,5 | 5,0 | 3,6 | 3,7 | 4,9 | 3,9 | 4,0 |
| 78 Vermittlung und Überlassung von Arbeitskräften | 1.676 | 1.894 | 13,0 | 1,8 | 1,9 | 23,5 | 2,6 | 3,1 | 23,0 | 2,7 | 3,2 | 26,0 | 2,3 | 2,8 | 24,9 | 2,3 | 2,8 |
| O Öffentl. Verwalt., Verteidigung; Soz. vers. | 6.787 | 6.742 | -0,7 | 7,1 | 6,9 | -0,4 | 6,5 | 6,3 | -0,5 | 6,2 | 6,0 | 0,0 | 5,7 | 5,6 | -0,3 | 6,1 | 6,0 |
| 85 Erziehung und Unterricht | 3.616 | 3.790 | 4,8 | 3,8 | 3,9 | 1,6 | 3,9 | 3,9 | 1,5 | 4,0 | 3,9 | 1,4 | 3,6 | 3,5 | -0,5 | 4,0 | 3,9 |
| 86 Gesundheitswesen | 7.442 | 7.724 | 3,8 | 7,8 | 7,9 | 2,7 | 7,9 | 7,9 | 2,5 | 7,8 | 7,8 | 2,5 | 7,4 | 7,4 | 2,4 | 7,5 | 7,5 |
| Q1 87-88 Heime (o. Erh. u. Ferienth.) und Sozialwesen | 6.214 | 6.561 | 5,6 | 6,5 | 6,7 | 4,3 | 5,9 | 5,9 | 4,2 | 5,7 | 5,8 | 4,5 | 5,0 | 5,1 | 4,3 | 5,2 | 5,3 |
| R Kunst, Unterhaltung und Erholung | 877 | 896 | 2,2 | 0,9 | 0,9 | 0,2 | 0,8 | 0,8 | 0,3 | 0,8 | 0,8 | 0,7 | 0,8 | 0,8 | 0,5 | 0,8 | 0,8 |
| S Erbringung v. sonstigen Dienstleistungen | 3.341 | 3.183 | -4,7 | 3,5 | 3,3 | 0,2 | 2,7 | 2,7 | -0,2 | 2,9 | 2,8 | -1,1 | 2,8 | 2,7 | -2,0 | 3,0 | 2,9 |
| T PH m. Hauspers.; DL+Herst. v. Waren d. PH | 203 | 210 | 3,4 | 0,2 | 0,2 | 3,7 | 0,1 | 0,1 | 3,5 | 0,1 | 0,1 | 3,8 | 0,2 | 0,2 | 3,9 | 0,1 | 0,1 |
| U Exterritoriale Organisat. u. Körpersch. | . | . | x | 0,0 | 0,0 | -3,7 | 0,0 | 0,0 | -3,7 | 0,0 | 0,0 | -2,9 | 0,1 | 0,1 | -2,6 | 0,1 | 0,1 |
| 9 Keine Zuordnung möglich | 10 | 5 | -50,0 | 0,0 | 0,0 | -38,9 | 0,0 | 0,0 | -36,4 | 0,0 | 0,0 | -58,3 | 0,0 | 0,0 | -58,0 | 0,0 | 0,0 |

© Statistik der Bundesagentur für Arbeit

1) Vergleiche zur Zusammenfassung der Wirtschaftsbereiche die methodischen Hinweise.

*) Aus Datenschutzgründen und Gründen der statistischen Geheimhaltung werden Zahlenwerte kleiner 3 und Daten, aus denen sich rechnerisch eine Differenz ermitteln lässt, mit * anonymisiert. Gleiches gilt, wenn in einer Region weniger als 3 Betriebe ansässig sind oder einer der Betriebe einen so hohen Beschäftigtenanteil auf sich vereint, dass die Beschäftigtenzahl praktisch eine Einzelangabe über den Branchenführer darstellt (Dominanzfall).

Methodische Hinweise:

Einführung der integrierten Arbeitslosenstatistik - Revision der Arbeitslosenzahlen am 31. März 2011

Zum Berichtsmonat März 2011 wurden die Arbeitslosenzahlen rückwirkend ab Januar 2007 im Zuge der Einführung einer integrierten Arbeitslosenstatistik geringfügig revidiert. Bis einschließlich Februar 2011 wurden die übermittelten Arbeitslosendaten getrennt für die Arbeitsagenturen, Jobcenter in gemeinsamer Einrichtung und Agenturen mit geteilter Aufgabenwahrnehmung einerseits und die Jobcenter zugelassener kommunaler Träger (zkT) andererseits ausgewertet und die Ergebnisse anschließend addiert, weil die Jobcenter der zkT andere Erfassungs- und Übermittlungssysteme als die übrigen Träger verwenden. Eine Doppelzählung aufgrund von überlappenden Arbeitslosigkeitsperioden bei Trägern unterschiedlicher Erfassungssysteme konnte dabei nicht völlig ausgeschlossen werden.

Ab März 2011 wurde die statistische Berichterstattung zu Arbeitslosigkeit von der additiven auf eine integrierte Datenbasis umgestellt. Die in den getrennten Verfahren erfassten bzw. übermittelten Phasen der Arbeitslosigkeit bzw. Arbeitsuche werden so in den Statistik-Verfahren zusammengeführt, dass für jede Person ein zutreffender Verlauf der einzelnen Perioden von Arbeitslosigkeit und Arbeitsuche entsteht. Mit der Umstellung war rückwirkend eine Änderung der bisherigen Daten über Arbeitslosigkeit und Arbeitssuche ab Januar 2007 verbunden, wobei sich der Bestand aufgrund der Beseitigung vereinzelter Doppelzählungen in der Regel geringfügig reduziert hat. Eine ausführliche Beschreibung liefert der Methodenbericht "Integrierte Arbeitslosenstatistik", sh.

<http://statistik.arbeitsagentur.de/Navigation/Statistik/Grundlagen/Methodenberichte/Methodenberichte-Nav.html>

Dauer der Arbeitslosigkeit

Die Dauer der Arbeitslosigkeit nach § 18 Abs. 1 SGB III gibt die Zeitspanne zwischen Beginn der Arbeitslosigkeit und dem statistischen Messpunkt an. Dabei ergibt sich die Unterscheidung zwischen einer abgeschlossenen Dauer bei Abgang der Person aus der Arbeitslosigkeit (Beginn bis Ende der Arbeitslosigkeitsperiode) und einer nicht abgeschlossenen Dauer bei der Bestandsbetrachtung (Beginn der Arbeitslosigkeit bis Stichtag). Grundsätzlich wird die Dauer für jede Arbeitslosigkeitsperiode neu berechnet. Bei Unterbrechungen bis zu sechs Wochen wegen Wehrübung, Krankheit oder sonstiger Nichterwerbstätigkeit oder wegen Teilnahme an einer Trainingsmaßnahme wird der Zeitpunkt des Beginns der Arbeitslosigkeit jedoch nicht neu festgesetzt, sondern von einer durchgängigen Zeitspanne ausgegangen. Nahtlos aufeinander folgende Arbeitslosigkeitsperioden werden zu einer Periode zusammengezogen.

Die Dauer der Arbeitslosigkeit ist derzeit für die zugelassenen kommunalen Träger (zkT) noch nicht auswertbar. Die Daten zur Dauer stammen daher nicht aus der integrierten Arbeitslosenstatistik und enthalten keine Daten der zugelassenen kommunalen Träger. Dies ist bei der Interpretation von Daten der Agenturen für Arbeit (AA), in deren Bereich zugelassene kommunale Träger sind, zu berücksichtigen. Liegt die Zuständigkeit für alle SGB II-Arbeitslosen beim zkT, kann für den Rechtskreis SGB II keine Auswertung bezüglich der Dauer der Arbeitslosigkeit erfolgen. Bei den Agenturbezirken, in denen nur ein Teil dieser Gruppe durch einen zkT betreut wird, erfolgt die Darstellung auf Basis der durch die Jobcenter übermittelten Daten aus den BA-IT-Systemen. Um die Aussagekraft einschätzen zu können, wird der fehlende Anteil an zkT-Arbeitslosen im Agenturbezirk bezogen auf den Jahresdurchschnittsbestand 2011 bei den entsprechenden Analytikseiten ausgewiesen.

Zu- und Abgangsraten

Die Zugangsrate in bzw. die Abgangsrate aus Arbeitslosigkeit bezieht den Zugang bzw. den Abgang des laufenden Monats auf den Arbeitslosenbestand des Vormonats und ermöglicht damit Aussagen zur relativen Bedeutung von Zugängen und Abgängen, z.B. im Rechtskreisvergleich oder im Zeitvergleich bei abnehmenden oder zunehmenden Beständen. Bei Betrachtung der Zu- und Abgangsraten nach Rechtskreisen ist zu berücksichtigen, dass die Übergänge zwischen dem Rechtskreis SGB III und SGB II nicht als Abgänge aus bzw. Zugänge in Arbeitslosigkeit gezählt werden und damit auch nicht in die Berechnung der Raten eingehen. Die im Bericht verwandten Jahresraten wurden als Durchschnitt der jeweiligen zwölf Monatsraten errechnet. In Einzelfällen (Datenausfall, fehlerhafte Datenlieferung) wurden bei zkT-Daten für einzelne Monate Schätzungen der Bundesagentur für Arbeit.

Vollständige Zu- und Abgangszahlen

Die Daten zur Arbeitslosigkeit speisen sich aus dem IT-Fachverfahren der Bundesagentur für Arbeit (BA), aus Datenlieferungen der zugelassenen kommunalen Träger und - sofern keine verwertbaren bzw. plausiblen Daten geliefert wurden - aus ergänzenden Schätzungen der BA. Vollständige Zu- und Abgangszahlen in und aus Arbeitslosigkeit einschließlich Daten der zkT stehen seit Juni 2009 (rückwirkend ab Januar 2007) zur Verfügung. Falls ein zkT in einem Monat keine Daten geliefert hat, werden die Zu- und Abgänge geschätzt. Eine Differenzierung nach der Struktur erfolgt in diesem Fall nicht, statt dessen werden die Bewegungsdaten bei Strukturdarstellungen der Kategorie "keine Angabe" zugeordnet. Dieses Verfahren kann zu Verzerrungen innerhalb der Zu- und Abgangsstruktur führen.

Wirtschaftsklassifikation WZ 08, Wirtschaftsbereiche

Im Januar 2008 wurde die neue Klassifikation der Wirtschaftszweige (WZ 08) eingeführt. Die Wirtschaftsklassifikation dient dazu, die wirtschaftlichen Tätigkeiten von Unternehmen, Betrieben und anderen statistischen Einheiten in allen amtlichen Statistiken einheitlich zu erfassen. Die WZ 08 ist hierarchisch gegliedert in 21 Abschnitte, 88 Abteilungen, 272 Gruppen, 615 Klassen und 839 Unterklassen. Um in der vorliegenden Analyse bei Auswertungen nach Branchen eine statistikübergreifend einheitliche Darstellung zu erreichen, wurden die 88 Wirtschaftsabschnitte der WZ 08 in Übereinstimmung mit dem Regionalen Arbeitsmarktmonitor zu 50 Wirtschaftsbereichen zusammengefasst. Die Aggregation kann den Tabellen 16 und 18 entnommen werden.

Methodische Hinweise:

Gemeldete Arbeitsstellen

Hierbei handelt es sich um Arbeitsstellen mit einer vorgesehenen Beschäftigungsdauer von mehr als sieben Kalendertagen, die den Arbeitsagenturen und den Trägern der Grundsicherung zur Besetzung gemeldet wurden. Nicht Bestandteil der gemeldeten Arbeitsstellen sind Arbeitsstellen für Freiberufler, Selbstständige sowie Arbeitsstellen der Privaten Arbeitsvermittlung, da diese Arbeitsstellen nicht unter den Begriff der Beschäftigung im Sinne des § 7 SGB IV fallen und Arbeitslose Arbeitsstellen, die mit einem unternehmerischen Risiko verbunden sind, nicht annehmen müssen. Ebenso sind seit Juli 2010 geförderte Stellen sowie Saisonstellen kein Bestandteil der gemeldeten Arbeitsstellen mehr (vgl. dazu Methodenbericht „Umstellung der Statistik der gemeldeten Arbeitsstellen“; im Internet zu finden unter:)

<http://statistik.arbeitsagentur.de/cae/servlet/contentblob/20006/publicationFile/113365/Methodenbericht-Umstellung-der-Statistik-der-gemeldeten-Arbeitsstellen.pdf>

Die Arbeitsstellen umfassen somit nur ungeforderte Arbeitsstellenangebote am sogenannten 1. Arbeitsmarkt und setzen sich aus drei Arbeitsstellenarten zusammen:

- Sozialversicherungspflichtige,
- geringfügige (Minijobs etc.) und
- sonstige Arbeitsstellen (z.B. Praktikanten-Arbeitsstellen).

Arbeitgeber sind nicht verpflichtet, Arbeitsstellen zu melden. Die gemeldeten Arbeitsstellen bilden daher nur einen Teil des gesamtwirtschaftlichen Stellenangebotes in Deutschland ab. Zudem sind die bei den zugelassenen kommunalen Trägern gemeldeten Stellenangebote nicht enthalten.

Stellenzugangsrate

Die Stellenzugangsrate bringt die der BA gemeldeten Stellen in Relation zu sozialversicherungspflichtiger Beschäftigung. Die Zugangsrate gibt an, welchen Anteil der Stellenzugang an der gesamten Kräfteachfrage zu einem bestimmten Zeitpunkt hat. Im regionalen Vergleich deuten höhere Werte auf einen höheren Bedarf an Arbeitskräften hin.

Definition der Stellenzugangsrate SZR:

$SZR = Z / (Z + SVB)$, wobei:

Z = Zugang gemeldete sozialversicherungspflichtige Arbeitsstellen (in dieser Jahresanalyse: Summe der Zugänge in den Monaten Januar bis März 2011)

SVB = sozialversicherungspflichtige Beschäftigungsverhältnisse (ohne Auszubildende) (in dieser Jahresanalyse: SVB zum Stichtag 31.3.2011)

Bei der Verwendung ist zu beachten:

1. Die Höhe der Stellenzugangsrate hängt von der Einschaltung der Arbeitsagenturen ab und ist deshalb nur bedingt als Knappheits- bzw. Nachfrageindikator zu interpretieren. Dieser Vorbehalt gilt auch für Veränderungen der Rate, die auch auf Veränderungen der Einschaltung beruhen können.
2. Die verwendete Stellenzugangsrate kann nur die Nachfrage nach sozialversicherungspflichtiger Beschäftigung berücksichtigen. Damit wird insbesondere selbständige Erwerbstätigkeit und geringfügig entlohnte Beschäftigung aus der Betrachtung ausgeklammert.

Methodische Hinweise:

Entlastung durch Arbeitsmarktpolitik

Die **aktive Arbeitsförderung** soll dazu beitragen, die Entstehung von Arbeitslosigkeit zu vermeiden, die Dauer der Arbeitslosigkeit zu verkürzen oder die Beschäftigungsfähigkeit zu erhöhen. Die **Entlastungswirkung** ist ein zeitlich befristeter Effekt von arbeitsmarktpolitischen Instrumenten, der für die Unterbeschäftigungsrechnung relevant ist. Maßgeblich ist die gesamtwirtschaftlich entlastende Wirkung während der Förderung; die Quantifizierung der Entlastung erfolgt durch die Teilnehmerzahl (ggf. im Beschäftigtenäquivalent). Die Frage, ob die Instrumente auch nachhaltig die Arbeitslosigkeit individuell beenden und gesamtwirtschaftlich reduzieren, wird im Rahmen wissenschaftlicher Evaluationsforschung untersucht. Die Entlastungswirkung ist aus analytischen Gründen von Bedeutung, nämlich besonders dann, wenn ihre Veränderung einen Beitrag zur Erklärung von (gegenläufigen) Veränderungen der Arbeitslosigkeit leistet. Darüber hinaus führt die Berücksichtigung des Entlastungsvolumens zu einer besseren Erfassung des Umfangs der Unterbeschäftigung.

Folgende arbeitsmarktpolitische Instrumente werden aktuell in die Entlastungsrechnung der BA einbezogen:

- Beschäftigtenäquivalent der Kurzarbeit: Zahl der Kurzarbeiter mal durchschnittlichem Arbeitszeitausfall,
 - Maßnahmen des zweiten Arbeitsmarktes: Arbeitsgelegenheiten, ABM, Beschäftigungszuschuss, Beschäftigungsphase Bürgerarbeit
 - berufliche Weiterbildung (einschl. Reha), Maßnahmen zur Aktivierung und beruflichen Eingliederung
 - Fremdförderung, das sind arbeitsmarktpolitische Maßnahmen, die nicht von den Arbeitsagenturen oder Jobcentern durchgeführt werden (z.B. Integrationskurse durch das Bundesamt für Migration- und Flüchtlinge)
 - Vorruhestandsähnliche Regelungen: Inanspruchnahme des 428 SGB III ggf. i.V.m. 65 Abs. 4 SGB II und 252 Abs. 8 SGB VI (Restabwicklung), Personen in geförderter Altersteilzeit, Regelung des 53 a Abs. 2 SGB II
 - Förderung der Selbständigkeit: Gründungszuschuss, Einstiegsgeld Variante Selbständigkeit.
- Außerdem werden Personen, die kurzfristig arbeitsunfähig sind, zur Unterbeschäftigung gezählt.

Die Entlastungsquote bezieht die in die Entlastungsrechnung eingehenden Personen auf die erweiterte Bezugsgröße, wie sie zur Berchnung der Unterbeschäftigungsquote herangezogen wird, siehe unten.

Konzept der Unterbeschäftigung

In der Unterbeschäftigungsrechnung werden zusätzlich zu den registrierten Arbeitslosen auch die Personen erfasst, die nicht als arbeitslos im Sinne des SGB gelten, weil sie Teilnehmer an einer Maßnahme der Arbeitsmarktpolitik oder einen arbeitsmarktbedingten Sonderstatus besitzen. Es wird unterstellt, dass ohne den Einsatz dieser Maßnahmen die Arbeitslosigkeit entsprechend höher ausfallen würde. Mit dem Konzept der Unterbeschäftigung wird zweierlei geleistet: (1) Es wird ein möglichst umfassendes Bild vom Defizit an regulärer Beschäftigung in einer Volkswirtschaft gegeben. (2) Realwirtschaftliche (insbesondere konjunkturell) bedingte Einflüsse auf den Arbeitsmarkt können besser erkannt werden, weil der Einsatz entlastender Arbeitsmarktpolitik zwar die Arbeitslosigkeit, nicht aber die Unterbeschäftigung verändert.

Die in der Unterbeschäftigungsrechnung berücksichtigten Personen lassen sich in vier Gruppen unterscheiden:

Arbeitslose: Zahl der Personen, die die Arbeitslosenkriterien des 16 Abs. 1 SGB III (Beschäftigungslosigkeit, Verfügbarkeit, Arbeitssuche) und des 16 Abs. 2 SGB III (keine Teilnahme an einer arbeitsmarktpolitischen Maßnahme) erfüllen und deshalb als arbeitslos zählen.

Personen, die wegen 16 Abs. 2 SGB III und 53a Abs. 2 SGB II nicht arbeitslos sind: Hier werden Personen gezählt, die die Arbeitslosenkriterien des 16 Abs. 1 SGB III erfüllen (Beschäftigungslosigkeit, Verfügbarkeit und Arbeitssuche) und allein wegen des 16 Abs. 2 SGB III (Teilnahme an einer arbeitsmarktpolitischen Maßnahme) oder wegen des 53a Abs. 2 SGB II (erwerbsfähige Hilfebedürftig nach Vollendung des 58. Lebensjahres, denen innerhalb eines Jahres keine sozialversicherungspflichtige Beschäftigung angeboten werden konnte) nicht arbeitslos sind.

Personen, die nah am Arbeitslosenstatus nach 16 Abs. 1 SGB III sind: Zahl der Personen, die an bestimmten entlastend wirkenden arbeitsmarktpolitischen Maßnahmen teilnehmen oder zeitweise arbeitsunfähig sind und deshalb die Kriterien des 16 Abs. 1 SGB III (Beschäftigungslosigkeit, Verfügbarkeit und Arbeitssuche) nicht erfüllen. Personen in der Unterbeschäftigung im engeren Sinne haben ihr Beschäftigungsproblem (noch) nicht gelöst; ohne diese Maßnahmen wären sie arbeitslos.

Personen, die fern vom Arbeitslosenstatus nach 16 Abs. 1 SGB III sind: Zahl der Personen in weiteren entlastenden arbeitsmarktpolitischen Maßnahmen, die fern vom Arbeitslosenstatus sind und ihr Beschäftigungsproblem individuell schon weitgehend gelöst haben (z.B. Personen in geförderter Selbständigkeit und Altersteilzeit); sie stehen für Personen, die ohne diese arbeitsmarktpolitischen Maßnahmen arbeitslos wären.

Die Unterbeschäftigungsquote zeigt die relative Unterauslastung des Arbeitskräfteangebots an, indem sie die Unterbeschäftigung zu den erweiterten Erwerbspersonen (EP = Erwerbstätige + Unterbeschäftigte) in Beziehung setzt. Die Unterbeschäftigungsquote wird auf Basis der erweiterten Bezugsgröße mit allen zivilen Erwerbspersonen berechnet. Die erweiterte Bezugsgröße umfasst alle zivilen Erwerbspersonen plus Teilnehmer an entlastenden Maßnahmen, die keine Erwerbstätigkeit fördern, und Personen, die sich in einem Sonderstatus befinden. Die Quote errechnet sich wie folgt: Unterbeschäftigungsquote (auf der Basis der erweiterten ziv. EP) = Unterbeschäftigte / erweiterte Bezugsgröße alle zivile Erwerbspersonen * 100

Aufgrund von unvollständigen bzw. unplausiblen Förderinformationen der zugelassenen kommunalen Träger wurden für einzelne Agenturen und Kreise erst ab April 2008 Unterbeschäftigungsquoten ermittelt. Um bei der Darstellung der Unterbeschäftigungsquoten eine möglichst vollständige Datengrundlage abzubilden, wurden für die Unterbeschäftigten relevanten Förderinformationen vorläufige und soweit möglich hochgerechnete Daten verwendet.

Methodische Hinweise zu Abbildung 1 und Tabelle 1:

Bevölkerungsstatistik

Die Daten zur **Bevölkerung** wurden mit Stand 31.12.2010 von den Statistischen Landesämtern bzw. dem Statistischen Bundesamt zur Verfügung gestellt. Das **Saldo Zu-/Fortzüge** bezieht sich auf je 1.000 Einwohner in der jeweiligen Gebietseinheit (Agenturbezirk, Bundesland). Dazu wurden die Wanderungen im Jahresverlauf 2010 über die jeweiligen Gebietsgrenzen hinaus gezählt.

Beschäftigungsstatistik

Die Daten beziehen sich auf den Stichtag 30.06.2010.

Beschäftigungsquote: sozialversicherungspflichtig Beschäftigte (am Wohnort) in der jeweiligen Altersgruppe bezogen auf die Bevölkerung in der jeweiligen Altersgruppe

Arbeitsplatzbesatz: sozialversicherungspflichtig Beschäftigte (am Arbeitsort) bezogen auf die Bevölkerung im erwerbsfähigen Alter (15 bis unter 65 Jahre)

Einpendlerquote: sozialversicherungspflichtig Beschäftigte (am Arbeitsort; ohne diejenigen mit Arbeitsort=Wohnort) bezogen auf alle sozialversicherungspflichtig Beschäftigten am Arbeitsort

Auspendlerquote: sozialversicherungspflichtig Beschäftigte (am Wohnort; ohne diejenigen mit Arbeitsort=Wohnort) bezogen auf alle sozialversicherungspflichtig Beschäftigten am Wohnort (ohne Auspendler in das Ausland; dadurch können die Auspendlerquoten insbesondere in grenznahen Gebieten überhöht sein)

Hochqualifizierte: sozialversicherungspflichtig Beschäftigte (am Arbeitsort) mit Fach-/Hochschulabschluss bezogen auf alle sozialversicherungspflichtig Beschäftigten am Arbeitsort (ohne Auszubildende)

gering Qualifizierte: sozialversicherungspflichtig Beschäftigte (am Arbeitsort) ohne abgeschlossene Berufsausbildung und nicht in Ausbildung befindlich bezogen auf alle sozialversicherungspflichtig Beschäftigten am Arbeitsort (ohne Auszubildende)

Auszubildende: sozialversicherungspflichtig Beschäftigte (am Arbeitsort) in Ausbildung (Personengruppenschlüssel 102, 141) bezogen auf alle sozialversicherungspflichtig Beschäftigten am Arbeitsort (abweichender Stichtag 31.12.2010)

Bruttoarbeitsentgelte

Das monatliche Bruttoarbeitsentgelt umfasst Entgelte aus dem Meldeverfahren zur Sozialversicherung. Zum sozialversicherungspflichtigen Bruttoarbeitsentgelt zählen nach § 14 SGB IV alle laufenden und einmaligen Einnahmen. Um vergleichbare Angaben zu erhalten, werden die Entgeltangaben auf einen einheitlichen Zeitraum normiert und i.d.R. auf sozialversicherungspflichtige Vollzeitbeschäftigungsverhältnisse (ohne Auszubildende) eingeschränkt. Als Durchschnittswert wird der Median (50 %-Quantil) ausgewiesen, da die Bildung eines arithmetischen Mittels aufgrund der Besonderheiten des Meldeverfahrens (Beitragsbemessungsgrenze) nicht sinnvoll ist. Der Medianwert ist so zu interpretieren, dass die Hälfte der Beschäftigten ein geringeres Entgelt, die andere Hälfte ein höheres Entgelt erzielt.

Statistik-Infoseite

Im **Internet** finden Sie weiterführende Informationen der Statistik der Bundesagentur für Arbeit unter:

<http://statistik.arbeitsagentur.de>

Statistische Daten erhalten Sie unter "Statistik nach Themen":

<http://statistik.arbeitsagentur.de/Navigation/Statistik/Statistik-nach-Themen/Statistik-nach-Themen-Nav.html>

Es werden folgende Themenbereiche angeboten:

[Arbeitsmarkt im Überblick](#)
[Arbeitslose und gemeldetes Stellenangebot](#)
[Arbeitsmarktpolitische Maßnahmen](#)
[Ausbildungsstellenmarkt](#)
[Beschäftigung](#)
[Grundsicherung für Arbeitsuchende \(SGB II\)](#)
[Leistungen SGB III](#)

[Statistik nach Berufen](#)
[Statistik nach Wirtschaftszweigen](#)
[Zeitreihen](#)
[Eingliederungsbilanzen](#)
[Kreisdaten](#)
[Eingliederung behinderter Menschen](#)

Daten bis 12/2004 finden Sie unter dem Menüpunkt "Archiv bis 2004"

Glossare zu den verschiedenen Fachstatistiken finden Sie hier:

<http://statistik.arbeitsagentur.de/Navigation/Statistik/Grundlagen/Glossare/Glossare-Nav.html>

Es werden folgende Themenbereiche angeboten:

[Arbeitsmarkt](#)
[Ausbildungsstellenmarkt](#)
[Beschäftigung](#)
[Förderstatistik/Eingliederungsbilanzen](#)
[Grundsicherung für Arbeitsuchende \(SGB II\)](#)
[Leistungen SGB III](#)

Hintergründe zur Statistik nach dem SGB II und III und zur Datenübermittlung nach § 51b SGB II finden Sie unter dem Auswahlpunkt "Grundlagen":

<http://statistik.arbeitsagentur.de/Navigation/Statistik/Grundlagen/Grundlagen-Nav.html>